VISIT…

A. civ.
240
w

Digitized by Google

A. civ. 240 w

Digitized by Google

Digitized by Google

Digitized by Google

Отъ сочинителя М. К. Шумана
A. civ 240 w
Orlov

ИСТОРИЧЕСКОЕ ОПИСАНІЕ МОСКОВСКОЙ ТРОИЦКОЙ ЦЕРКВИ, ЧТО ВЪ ТРОИЦКОЙ.

1844.

Digitized by Google

Digitized by Google

116 1/3

Bayerische
Staatsbibliothek
München

Digitized by Google

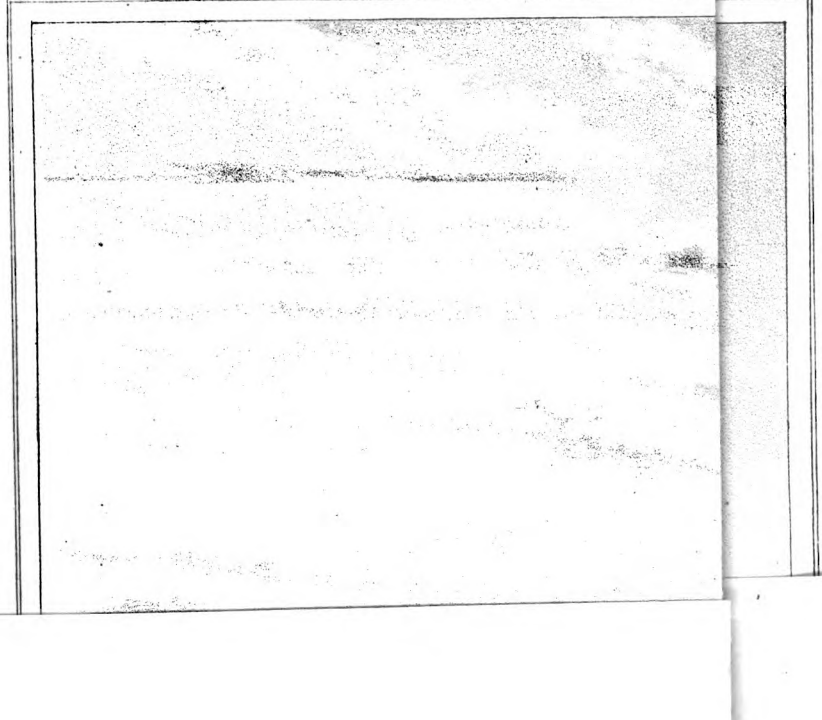

Digitized by Google

ИСТОРИЧЕСКОЕ ОПИСАНІЕ

МОСКОВСКОЙ

ТРОИЦКОЙ ЦЕРКВИ,

ЧТО ВЪ ТРОИЦКОЙ,

СЪ ЕЯ ПРИХОДОМЪ,

СОСТАВЛЕННОЕ СЕЙ ЦЕРКВИ СВЯЩЕННИКОМЪ

Іоанномъ Орловымъ.

Коль возлюбленна селенія твоя, Господи силъ!
Псал. LXXXIII. стп. 1—2.

МОСКВА.
Въ Университетской Типографіи.
1844.

Digitized by Google

A. civ. 240 w

Азъ же множествомъ милости Твоея вниду въ домъ Твой, поклонюся ко храму святому Твоему, въ страсѣ Твоемъ.
Псал. V. ст. 8.

Печатать позволяется

съ тѣмъ, чтобы по отпечатаніи до выпуска изъ Типографіи въ свѣтъ, представлено было въ Цензурный Комитетъ узаконенное число экземпляровъ сей книги. 19го Марта 1844 года.

Московская Духовная Академія.

Цензоръ, Профессоръ Протоіерей Ѳеодоръ Голубинскій.

Bayerische Staatsbibliothek München

Digitized by Google

ПРЕДУВѢДОМЛЕНІЕ.

Книжка сія была составлена двадцать лѣтъ тому назадъ съ тою цѣлію, чтобы сохранить незабвенными событія, до сей церкви относящіяся, въ особенности претерпѣнное ею опустошеніе въ бѣдственный 1812 годъ. Дабы составить описаніе полнѣе, собраны по возможности и всѣ древнія извѣстія о первоначальномъ построеніи и состояніи оной. Но какъ опустошеніе церкви непріятелемъ, составляющее любопытнѣйшую часть сей книжки, тогда у всѣхъ было еще въ памяти, то книжка и оставалась неизданною. Съ того бѣдственнаго времени донынѣ протекло уже болѣе тридцати лѣтъ, въ теченіи коихъ явились новыя событія; церковь послѣ претерпѣннаго ею опустошенія, въ непродолжительное время, подъ благословенною державою православныхъ Царей и подъ молитвеннымъ покро-

Digitized by Google

вомъ богомудрыхъ Архипастырей, возникнувъ какъ бы изъ пепла, украсилась новымъ великолѣпіемъ, и представляетъ много радостныхъ сторонъ для описанія, свидѣтельствующихъ объ усердіи прихожанъ ея. Итакъ сохранишь древнія достопамятности и передашь потомству новыя событія, а чрезъ то принесши посильную дань нынѣшнему времени, которое ознаменовано всеобщимъ стремленіемъ къ изысканію древностей, къ извлеченію ихъ изъ мрака и сохраненію ихъ, — вотъ цѣль, съ которою эта книжка, исправленная и дополненная, нынѣ издается въ свѣтъ.

ОПЕЧАТКИ.

Стран.	Стр.	Напечатано	Читай.
4.	20.	1837.	1737.
85.	6.	по полуночи	по полудни.

Digitized by Google

ОГЛАВЛЕНІЕ.

			Стран.
гл.	I.	О проименованіи церкви и мѣстоположенія ея..	1
—	II.	О древнемъ состояніи сего мѣста.....	2
—	III.	О началѣ Троицкаго подворья.....	7
—	IV.	О нынѣшнемъ состояніи сего мѣста.....	12
—	V.	О церкви, первоначальномъ ея построеніи и состояніи до непріятельскаго нашествія.....	16
—	VI.	О нынѣшнемъ состояніи церкви.....	26
—	VII.	О вещахъ, особеннаго примѣчанія достойныхъ	35
—	VIII.	О землѣ, принадлежащей церкви.....	38
—	IX.	О зданіяхъ, церкви принадлежащихъ.....	42
—	X.	Свѣдѣнія о Священникахъ сей церкви....	48
—	XI.	Свѣдѣнія о церковныхъ старостахъ.....	52
—	XII.	О приходѣ и прихожанахъ.....	55
—	XIII.	О достойныхъ примѣчанія домахъ и знатныхъ особахъ въ семъ приходѣ.....	60
—	XIV.	Взглядъ на религіозное состояніе прихожанъ, какъ сыновъ православной церкви.	68
Приложенія.....			77

Digitized by Google

ОГЛАВЛЕНІЕ ПРИЛОЖЕНІЙ.

Стран.

а) Очеркъ жизни Преосвященнѣйшаго Архіепископа Московскаго Августина..... 77

в) Очеркъ жизни Протоіерея сей церкви и Кавалера Ѳеодора Авксентьевича Малиновскаго..... 92

в) Отношеніе Графа Остермана къ Преосвященнѣйшему Митрополиту Платону, съ отвѣтомъ на оное, объ учрежденіи имъ Графомъ Остерманомъ при сей церкви богадѣльни, и Постановленіе объ ней..... 96

г) Указъ и копія съ Данной на владѣніе лавкою въ Городской Части 107

д) Опытъ положенія о призрѣніи бѣдныхъ и нищихъ во время чрезвычайной нужды, начертанный Преосвященнѣйшимъ Митрополитомъ Филаретомъ, при учрежденіи Его Высокопреосвященствомъ нищепитательной гостинницы въ семъ приходѣ, во время свирѣпствовавшей въ Москвѣ болѣзни холеры..... 111

Digitized by Google

ИСТОРИЧЕСКОЕ ОПИСАНІЕ ЦЕРКВИ.

Гл. I. О проименованіи церкви и о мѣстоположеніи ея.

Церковь Живоначальныя Троицы, что въ Троицкой, находится въ томъ мѣстѣ, гдѣ прежде существовала Троицкая Неглиненская слобода, отъ которой она и получила свое проименованіе, въ Троицкой. Она состоитъ отъ Кремля на Сѣверъ, на лѣвомъ берегу Самотечнаго пруда, который нѣсколько повыше составляется изъ двухъ рѣчекъ, Неглинной съ правой, и Напрудной съ лѣвой стороны, соединяющихся въ нарочно для сего устроенномъ бассейнѣ. Разстояніемъ она отъ Никольскихъ Кремлевскихъ воротъ по Трубному проѣзду состоитъ въ 1,200 саженяхъ, по Петровской улицѣ и чрезъ Каретный рядъ въ 1,400, по улицѣ Рождественкѣ и Драчевской въ 1,300. Церковь находится на довольно высокомъ мѣстѣ, образующемъ мысъ, примыкающій къ Самотечному пруду со стороны Восточной; высота его отъ поверхности пруда составляетъ 5 саженъ

Digitized by Google

и 2 аршина. Весьма пріятно смотрѣть отселѣ на величественный Кремль, который, по причинѣ Трубнаго проѣзда, не преграждаясь никакими зданіями, открывается во всемъ великолѣпіи.

ГЛ. II. О ДРЕВНЕМЪ СОСТОЯНІИ СЕГО МѢСТА.

Мѣсто сіе до царствованія Царя и Великаго Князя Ивана Васильевича IV принадлежало крестьянамъ подгороднаго села Напруднаго, о которомъ упоминается въ древнѣйшихъ духовныхъ граматахъ Великихъ Князей (*). Упомянутое село конечно находилось на томъ самомъ мѣстѣ, гдѣ и нынѣ состоитъ церковь Св. Мученика Трифона въ Напрудной. Послѣ того, когда Царь Иванъ Васильевичь основалъ Переславскую Ямскую слободу близъ Троицкой дороги на правой сторонѣ на Поклонной горѣ, и поселилъ сдѣсь ямщиковъ, отдалъ имъ и всю эту землю, начиная отъ городскаго вала между Троицкою дорогою и рѣчкою Неглинкою, для пашни. — Въ Межевомъ Архивѣ въ писцовыхъ книгахъ въ копіи имѣется дѣло оныхъ ямщиковъ съ тяглецами села Напруднаго, производившееся въ 1621 году, въ которомъ они объясняютъ, что „Блаженныя памяти

(*) Въ духовной грамотѣ Великаго Князя Ивана Даниловича между прочимъ сказано: сыну моему Семену село Напрудное у города. — Въ духовной же грамотѣ Царя Ивана Васильевича 1504 года: сыну Димитрію Московское сельцо Напрудное съ дворы городскими и посадскими.

Digitized by Google

„при Государѣ Царѣ и Великомъ Князѣ Иванѣ Ва-
„сильевичѣ всея Руссіи поставлена имъ Переслав-
„ская Ямская слобода на поклонной горѣ, а ямщи-
„ковъ было пятьдесятъ человѣкъ; а пашни дано бы-
„ло по другую сторону большія Троицкія дороги
„отъ деревяннаго города къ рѣкѣ Неглинкѣ, между
„двухъ вражковъ, по Государевъ по старой зеленой
„дворъ; а по смѣтѣ оной спорной земли десятинъ
„съ пятнадцать, а владѣютъ тою землею Напруд-
„ныя слободы тяглецы несвѣдомо почему. И На-
„прудной слободы тяглецъ Томило Ивановъ въ той
„спорной землѣ взялъ на себя на душу на томъ,
„что та земля изстари ихъ Напрудная, а не Ям-
„ская.“

Сдѣсь примѣтить надобно, что упоминаемый деревянный городъ, или деревянная стѣна около земляного города построена уже при Царѣ Ѳедорѣ Іоанновичѣ, сынѣ Царя Іоанна Васильевича, въ 1591 и 92 годахъ, для защиты отъ набѣговъ Татарскихъ; слѣдовательно во время отдачи земли ямщикамъ, этой стѣны не было. Бывъ потомъ повреждена во время Польскаго опустошенія отъ пожара, она по повелѣнію Царя Михаила Ѳеодоровича разобрана, и вмѣсто ея сдѣланъ вокругъ всего земляного города валъ, оконченный въ 1638 году.

Упоминаемые сдѣсь деревянный городъ, Троицкая улица, т. е. дорога, и рѣчка Неглинка всѣмъ извѣстны.

Digitized by Google

Не трудно отъискать и упоминаемые два вражка, они очень примѣтны и нынѣ: первый отъ Сухаревой башни идетъ къ Самотечному пруду и долженствовалъ быть внѣ деревяннаго города, а другой изъ Мѣщанскихъ улицъ идетъ на Божедомку. Все это, а также и примѣрное количество земли, какъ въ челобитной сказано, десятинъ съ пятнадцать, пространству оной весьма соотвѣтствующее, даетъ довольно точное понятіе о границахъ данной ямщикамъ земли.

Государевъ старый Зеленый дворъ, о которомъ упоминается сдѣсь, долженствовалъ находиться на мѣстѣ, гдѣ нынѣ Церковь Св. Іоанна Воина, или не подалеку отъ ней: ибо онъ поставленъ границею, до которой простиралась земля, ямщикамъ данная. Передъ нимъ въ низменной логовинѣ, свидѣтельствующей о давно минувшей обширности рѣчекъ Неглинной и Напрудной, въ семъ мѣстѣ сливающихся, находились пруды, которые вѣроятно принадлежали Царскому двору; ибо въ приходскихъ вѣдомостяхъ 1837 года упоминается, что на землѣ, гдѣ нынѣ домъ мѣщанина Шалухина, жилъ сторожъ дворцовыхъ прудовъ. Что такое былъ Государевъ старый Зеленый дворъ, и не былъ ли это загородный царскій домъ, съ точностію утвердить не можно. Пруды существовали до того времени, какъ сломали плотину и мельницу, бывшія у Троицкихъ воротъ; рѣчка Неглинка обратилась въ ручей, изъ пру-

Digitized by Google

довъ сдѣлалось болото, которое и нынѣ еще у многихъ въ памяти. Нынѣ это мѣсто нарочито засыпаютъ соромъ, вывозимымъ изъ дворовъ, чтобы сдѣлать его выше береговъ Самотечнаго пруда.

Во время Литовскаго раззоренія многіе Князья и Бояре имѣли сдѣсь по рѣчкѣ Неглинкѣ и Напрудной свои загородные домы; такъ въ 1613 году въ смежности съ Троицкимъ подворьемъ и на землѣ онаго имѣли дворы Князь Ѳедоръ Телятевскій, Князь Аѳанасій Козловскій, Окольничій Ѳедоръ Бутурлинъ, дворяне Никита Оладьинъ и Леонтій Погожевъ, на коихъ приносилъ жалобу Царю Михаилу Ѳеодоровичу Троицкаго монастыря Архимандритъ Діонисій въ томъ, что означенные дворяне, послѣ Литовскаго разоренья, завладѣли дворовыми мѣстами и огородами, монастырю принадлежавшими. Въ 1653 году упоминается Князь Андрей Литвинъ-Мосальскій, въ 1680 году Князь Ѳедоръ Куракинъ (*), Князь Иванъ Юрьевичь Трубецкой, коего владѣніе продолжалось долѣе всѣхъ, и въ недавнее время огородная земля его, въ смежности съ подворскою, куплена нанимавшимъ оную огородникомъ, крестьяниномъ Графини Паниной.

(*) Нынѣ находящійся на этой землѣ домъ съ большимъ плодовитымъ садомъ, принадлежитъ мѣщанину Красноглазову.

Digitized by Google

Тамъ, гдѣ нынѣ Почтамтская больница, и позади оной, лѣтъ за 80 назадъ находились убоіи, или убогіе домы, отъ коихъ и приходская Церковь получила проименованіе Божедомской. Это были деревянные амбары съ вырытыми въ нихъ ямами, въ которыхъ сохранялись привозимыя изъ всѣхъ мѣстъ города тѣла несчастно умершихъ, какъ-то утопленниковъ, замерзшихъ и казненыхъ. На седьмой по Пасхѣ недѣлѣ въ четвертокъ, а иногда въ субботу совершаемъ былъ сюда изъ Высоко-Петровскаго монастыря, въ сопровожденіи Архіерея, крестный ходъ; надъ умершими отправляемо было обычное поминовеніе, послѣ чего всѣ тѣла предавались землѣ въ вырытыхъ тутъ же могилахъ. Старожилы помнятъ, какъ благочестивые мужи и жены, большею частію изъ простаго народа, собирались въ этотъ день, приносили съ собою холсты и полотна для покровенія усопшихъ, другіе привозили гробы для положенія ихъ, голыми руками собирали и прикладывали отгнившіе члены; и тотъ показалъ бы себя мало усерднымъ и подвергся бы осужденію, кто сталъ бы это дѣлать покрытыми руками и зажавши носъ. Подвигъ благочестія подлинно Христіанскій; но поелику не можно было избѣжать вреда отъ заразительности воздуха, то сіи убогія хранилища перенесены были къ Лазареву кладбищу, а послѣ мора этотъ обычай и совсѣмъ прекратился. Памятникомъ сего осталось

Digitized by Google

то, что и нынѣ въ этотъ же день, просто называемый семикъ, близъ того кладбища въ Марьиной рощѣ бываетъ большое гулянье; но уже пріѣзжаютъ и приходятъ сюда не для поминовенія по обычаю предковъ, а подышать чистымъ весеннимъ воздухомъ.

Гл. III. О началѣ Троицкаго подворья.

Исторія Троицкой Церкви въ тѣсной связи находится съ исторіею Троицкаго подворья, а потому и нужно показать существованіе его въ семъ мѣстѣ. Въ Межевомъ архивѣ въ писцовыхъ книгахъ имѣется дѣло объ отводѣ загороднаго двора Троицкой Сергіевой Лавры отъ смежныхъ владѣльцовъ, производившееся въ 1755 году. При дѣлѣ находятся копіи съ Данныхъ на эту землю, изъ которыхъ одна древнѣйшая слѣсь отъ слова до слова помѣщается.

„Во 131 (1623) году (*) Маія въ 25 день по Го„судареву Цареву и Великаго Князя Василія Іоанно„вича всея Русіи Указу, дано Троицы Сергіева мо„настыря Архимандриту Іоасафу съ братіею, за де„ревяннымъ городомъ, за Срѣтенскими вороты (**)

(*) Не вѣрно здѣсь показаніе года, а надобно поставить 117 (1609; этотъ же годъ полагаетъ и сочинитель сказанія объ осадѣ Троицкаго монастыря. Москвитянинъ 1842 годъ, Кн. XII.

(**) Срѣтенскія ворота во время существованія деревянной стѣны были на томъ мѣстѣ, гдѣ нынѣ Сухарева башня.

Digitized by Google

„у Неглинной на берегу, отъ дороги, что подлѣ го-
„родовыя стѣны, вверхъ Неглинной по лѣвую сто-
„рону въ длину сто семдесять четыре сажени, а по-
„перекъ восемдесять сажень; а прежде сего то мѣ-
„сто было за переводчикомъ за Вельяминомъ Стефа-
„новымъ, да за Кляусомъ Савосьяновымъ, а послѣ
„ихъ лежало впустѣ лѣтъ съ семь. Да по другую
„сторону Неглинки отъ тояжъ дороги, что подлѣ
„городовой стѣны, въ длину сто шестьдесять са-
„женъ, а поперекъ сто двадцать три сажени, худыя
„земли и съ бугры, что въ пашню не пригодятся.“

Въ 1613 году сія Данная подтверждена Царемъ Михаиломъ Ѳеодоровичемъ особою Данною, въ которой между прочимъ сказано: „Архимандриту Діо-
„нисію съ братіею владѣть по старымъ межамъ отъ
„городовыя стѣны по обѣ стороны рѣки Неглинны
„по верхнюю плотину, какъ было до Литовскаго раз-
зоренья.“ Въ 1627 году по челобитью его же Архимандрита Діонисія на завладѣніе землею ихъ Окольничимъ Бутурлинымъ и другими дворянами вскорѣ послѣ Литовскаго раззоренія, Царь Михаилъ Ѳеодоровичь подтвердилъ тоже, и дана сему Архимандриту новая Данная, съ показаніемъ тойже мѣры, и
„чтобъ владѣть имъ по обѣ стороны рѣки Неглин-
„ны по прежнимъ ихъ дачамъ.“

Изъ сего видно, что Троицкій монастырь пріобрѣлъ во владѣніе сію землю при Царѣ Василіѣ

Digitized by Google

Іоанновичѣ въ 1609 году; владѣніе простиралось по обѣ стороны рѣки Неглинной, въ длину съ лѣвой стороны 174, съ правой 160 саженъ, поперекъ съ лѣвой 80, а съ правой 123 сажени. Соображая мѣстность и другія обстоятельства, находимъ, что правая и лѣвая стороны взяты сдѣсь не по теченію Самотечнаго пруда, а со стороны города. Поперечникъ правой стороны, 123 сажени, доходитъ до черты, гдѣ къ подворью примыкаетъ дворъ мѣщанина Красноглазова; слѣдовательно дворы Г. Усова и Ѳедорова и противъ оныхъ чрезъ Троицкую улицу до Садовой принадлежали Троицкому монастырю. Съ другой стороны поперечникъ 80 саженъ простирается до двора Князя Волхонскаго. Длинникъ съ обѣихъ сторонъ, 174 съ лѣвой и 160 саженъ съ правой стороны, т. е. со стороны подворья, оканчивается нѣсколько повыше верхняго устья Самотечнаго пруда. И не льзя сдѣсь не замѣтить, что какъ длинникъ правой стороны, т. е. со стороны подворья менѣе лѣваго 14 саженями; то со всею вѣроятностію можно положить, что онъ упирался къ землѣ, на которой жили сторожа дворцовыхъ прудовъ, о которыхъ говорено было выше, и что пруды сіи съ давнихъ временъ были дворцовые; а сіе ведетъ къ предположенію, не существовалъ ли въ этихъ мѣстахъ какой-либо дворецъ, принадлежавшій Великимъ Князьямъ.

Digitized by Google

Хотя монастырь имѣлъ Данныя на объ земли, однакожъ не видно, чтобы онъ владѣлъ по ту сторону Самотечнаго пруда; да и на этой сторонѣ, вскорѣ послѣ Литовскаго раззоренія, завладѣли частію земли монастырской разные дворяне. Однакожь въ то же время упоминается, что сдѣсь имѣли свои домы Троицкаго монастыря служки и крестьяне, отъ поселенія коихъ мѣсто сіе получило названіе Новотроицкаго села, о которомъ упоминается въ 1631 году; а нѣсколько лѣтъ спустя, именно въ 1638 году, оно упоминается уже подъ названіемъ Троицкой Неглиненской Слободки. Эта слободка вѣроятно находилась на берегу Неглинной, и не простиралась въ ширину далѣе показанныхъ границъ. Когда же по Указу Царя Алексѣя Михайловича, около 1650 года, устроены мѣщанскія слободы для переселенія изъ города разныхъ посадскихъ людей, и когда и Троицкая Неглиненская слободка взята на Государя; тогда Троицкаго монастыря Архимандритъ Адріанъ съ братіею подали въ Сыскной Приказъ челобитную, въ которой они объясняли, что по случаю взятой изъ владѣнія ихъ Троицкой слободки, они „терпятъ „утѣсненіе; что пріѣзжавшіе изъ монастыря въ Мо„скву слуги и служебники ставливались въ той Тро„ицкой слободкѣ у крестьянъ, а нынѣ ставятся на „Монастырскомъ дворѣ," — и просили въ замѣнъ взятой слободки отдать имъ пустопорожжую землю

позади монастырскаго двора ихъ, которую они и получили, и которая составляетъ нынѣ часть огородной земли ихъ, начиная отъ косогора до огородной земли крестьянина Графини Паниной Жиделева. Еще прежде, въ 1638 году, монастырь пріобрѣлъ большое пространство земли съ правой стороны, окружаемое садами Красноглазова, Г. Скрибицкаго и Мѣшкова, мѣною отъ Князя Телятевскаго, за что уступилъ ему собственную огородную землю у бывшаго Новинскаго монастыря, подлѣ Патріаршихъ житницъ. Въ сказанныхъ границахъ и нынѣ это подворье находится.

И вотъ краткая исторія описываемаго мною мѣста. До царствованія Государя Ивана Васильевича IV все это мѣсто, отъ землянаго города и до проѣзда Божедомскаго, между Троицкою дорогою и Самотечнымъ прудомъ, принадлежало крестьянамъ села Напруднаго. Царь Иванъ Васильевичь отдалъ оное поселеннымъ по Указу Его Переславскимъ ямщикамъ для пашни. Такъ было до Литовскаго раззоренья. Между тѣмъ предъ симъ временемъ пріобрѣлъ сдѣсь часть земли Троицкій монастырь, а при Царѣ Василіѣ Ивановичѣ Шуйскомъ получилъ и Данную. Въ послѣдующее за тѣмъ время поселены были на этой землѣ монастырскіе служки и крестьяне, и была и называлась Троицкая Неглиненская слободка. Такъ было до 1653 года, а въ семъ году она взята въ

Digitized by Google

казенное вѣдомство для переселенія разныхъ посадскихъ людей изъ города, и монастырская земля осталась въ тѣхъ границахъ, въ которыхъ она нынѣ находится.

гл. IV. о нынѣшнемъ состояніи сего мѣста.

По распространеніи Москвы и по устроеніи Камер-Коллежскаго вала въ 1765 году, мѣсто сіе находится нынѣ внутри города, въ Мѣщанской Части въ 1-мъ кварталѣ. Главнѣйшая улица въ сей части прихода есть Троицкая, идущая изъ 4-й Мѣщанской на проѣздъ Самотечнаго пруда; проулокъ Троицкій, идущій изъ главной улицы по двумъ изломамъ на Малую Троицкую улицу, на которой стоитъ Церковь, и два проѣзда изъ сей улицы на Самотечный прудъ; проѣздъ подлѣ дома Діаконскаго открытъ вновь вмѣсто прохожаго проулка, бывшаго подлѣ дома пономаря.

Окружавшій весь земляный городъ валъ послѣ нашествія непріятельскаго, ровно чрезъ 200 лѣтъ существованія своего, срытъ, и ровъ засыпанъ. На семъ мѣстѣ устроена отличная, вымощенная камнемъ дорога, а по сторонамъ устроены полисады, огороженные рѣшетчатымъ заборомъ, отъ чего этотъ проѣздъ вокругъ всего города и получилъ названіе Садовой улицы. Въ нашемъ мѣстѣ эта дорога устроена въ 1821 году.

Digitized by Google

Самотечный прудъ прежде назывался рѣчкою Неглимною, Неглинною и Неглинкою. Въ переписныхъ книгахъ 1740 года упоминается, что при концѣ пруда была плотина, что слыветъ Самотеки плотина. Названіе дано вѣроятно отъ стекавшихъ сюда отъ Сухаревой башни съ одной, и отъ Каретнаго ряда съ другой стороны, разныхъ ключевыхъ токовъ, отъ чего и самый прудъ сталъ называться Самотечнымъ. Первые ключевые токи отъ Сухаревой башни высохли, а идущіе непрерывно отъ Каретнаго ряда, при устроеніи дороги и засыпаніи рва, соединены въ немъ подъ насыпью въ одинъ ручей. Для сего сдѣланъ на довольномъ протяженіи маленькій подземный водопроводецъ, сложенный изъ необтесанныхъ и безъ смазки камней; а для собранія воды устроено водохранилище, изъ котораго она подземною трубою бѣжитъ въ Самотечный фонтанъ.

Самотечный прудъ нѣсколько разъ былъ обдѣлываемъ. Есть преданіе, что Государь Императоръ Петръ Iй имѣлъ предположеніе дать сему пруду прямое теченіе и за черту землянаго города, какъ и самое мѣсто позволяло. Исполненіе сего предположенія Онъ въ свое отсутствіе поручилъ одному инженерному чиновнику. Но этотъ, имѣя собственную землю, прикосновенную къ пруду, и не хотѣвъ лишиться оной, а можетъ быть желая и пріобрѣсти нѣкоторую часть берега, теченіе пруда отвелъ

Digitized by Google

далѣе, гдѣ нынѣ Труба и вновь устроенный бульваръ, за что симъ Государемъ и былъ наказанъ.

На мѣстѣ, гдѣ нынѣ Трубный бульваръ, былъ также прудъ, называвшійся верхнимъ Неглиненскимъ прудомъ. 1 го Августа на сей прудъ отправляемъ былъ крестный ходъ изъ Сергіевской въ Пушкаряхъ церкви съ пушечною отъ жившихъ тутъ пушкарей пальбою. Памятникомъ сего осталось гулянье, и нынѣ ежегодно сдѣсь бывающее въ этотъ день. Въ 1782 году, при устроеніи Мытищинскаго водопровода, прудъ, уже довольно обмелѣвшій, былъ спущенъ, и остальныя воды его собраны были въ нарочно устроенный на всемъ протяженіи до самаго города изъ дикаго камня каналъ, который былъ вмѣстѣ и украшеніемъ столицы и пріятнѣйшею дорогою для пѣшеходовъ, и который началомъ своимъ обязанъ былъ Главнокомандующему Графу Чернышеву, оставившему по себѣ многіе памятники для пользы и украшенія Столицы. Когда же и каналъ пришелъ отъ времени въ разрушеніе, то вмѣсто его устроена подземная труба, и на ней бульваръ съ проѣздами по сторонамъ, въ 1825 году.

Въ то же время, какъ начатъ былъ каменный каналъ, начали было обдѣлывать и берега Самотечнаго пруда дикимъ камнемъ, вмѣсто бывшаго деревяннаго укрѣпленія, и сдѣлано было саженъ до 20

Digitized by Google

отъ нижняго устья; но неизвѣстно, почему работа оставлена. Въ послѣдній разъ по распоряженію Г-на Главнокомандующаго въ Москвѣ Князя Голицына, обдѣлывалъ прудъ Инженерный Чиновникъ Челіевъ и далъ ему правильный видъ, въ 1823 году. Прудъ былъ вычищенъ столько, чтобы русло его было нѣсколько выше нижней трубы. Берега укрѣплены снизу деревомъ въ два вѣнца, а повыше оныхъ обложены дерномъ въ два ряда крѣпостною кладкою. По обѣимъ сторонамъ пруда сдѣланы вновь проѣзды, нарѣзанные отъ обывательскихъ дворовъ. Проѣздъ по правой сторонѣ пруда проложенъ до самыхъ Институтовъ: для чего сломано нѣсколько домовъ съ достаточнымъ вознагражденіемъ владѣльцевъ, и срыто большое пространство горы, и самый проѣздъ обсаженъ деревьями. Предположено и по лѣвую сторону пруда устроенный проѣздъ продолжить мимо дома Г-жи Глѣбовой до Божедомской улицы, что послужитъ къ наилучшему украшенію сего мѣста и къ пользѣ жителей. Вычищеніе пруда и обдѣлка берега стоили до 14 тысячъ. Труба верхняя сдѣлана вновь, а нижняя въ нѣкоторыхъ мѣстахъ исправлена дикимъ камнемъ, который полученъ отъ разобранія прежде начатой каменной обдѣлки пруда. Пространство его нынѣ въ длину 155, а поперегъ 30 саженъ; воды даетъ въ лѣтнее время въ минуту до 30 кубическихъ футовъ.

Digitized by Google

Отъ Садовой улицы нѣкоторая часть его засыпана, и на этомъ мѣстѣ устроенъ фонтанъ, для принятія воды изъ верхняго водохранилища. Устройство фонтана съ двумя водопроводными трубами по сторонамъ стоило 6 тысячь. Такъ послѣ претерпѣннаго въ 1812 году бѣдствія, древняя столица, обильными щедротами Монаршими и попеченіемъ мудрыхъ начальниковъ, во всѣхъ частяхъ украшается и приводится въ вящшее благолѣпіе.

Гл. V. О церкви, первоначальномъ ея построеніи и состояніи до непріятельскаго нашествія.

Прежде Церковь была деревянная на томъ самомъ мѣстѣ, гдѣ нынѣ стоитъ крестъ на каменномъ столбѣ противъ южныхъ дверей нѣсколько влѣво, отъ церкви въ трехъ саженяхъ. Когда она была построена, точнаго времени опредѣлить не возможно; но можно полагать, что она должна быть современна поселенію сдѣсь Троицкаго монастыря служекъ. И дѣйствительно, изъ дѣлъ Патріаршаго Приказа видно, что въ 1631 году она уже сдѣсь существовала (*), и вѣроятно построена была иждивеніемъ того мона-

(*) Въ Приходной окладной книгѣ Патріаршаго Приказа 7140 (1632) года упоминается: Церковь Живоначальныя Троицы, что за Срѣтенскими воротцы въ новомъ Троицкомъ селѣ: „съ тое Церкви на „прошлый 7139, да на нынѣшній 7140 годъ (1631 и 32) дани по рублю „по четыре алтына по двѣ деньги на годъ.

Digitized by Google

стыря. Въ 1688 году осенью отъ бывшаго большаго пожара, начавшагося отъ Ильинскихъ воротъ въ Стремянномъ полку, эта деревянная церковь сгорѣла; вмѣсто ея въ то же время отъ Святѣйшаго Патріарха Іоакима получено дозволеніе построить церковь каменную; а для продолженія Божественной службы, по благословенію сего же Патріарха, построена была въ томъ же 1688 году временная деревянная церковь, которая и освящена Декабря 19 дня. — Въ церковной ризницѣ хранится старый холстинный безъ святыхъ мощей антиминсъ, относящійся точно къ сему времени; на немъ напечатано слѣдующее, вверху: „Жертвенникъ Божественный и священный совершися чрезъ самое Божественное священнодѣйствіе, освященъ Божественною благодатію Всесвятаго и Животворящаго Духа"; по сторонамъ: „имѣетъ власть священнодѣйствовати во храмѣ „*Святыя Троицы*;" — Священнодѣйствованъ Преосвященнымъ Іосифомъ Митрополитомъ Рязанскимъ и Муромскимъ;" внизу: „Сіе же бысть при державѣ Благочестивѣйшаго Великаго Государя Царя и Великаго Князя Ѳеодора Алексіевича, всея великія и малыя и бѣлыя Россіи Самодержца, и при великомъ Господинѣ Святѣйшемъ Киръ Іоакимѣ Патріархѣ Московскомъ и всея Россіи, лѣта мірозданія ҂зр (*), отъ Рождества же Христова ҂ах,

(*) Единичныя числа не напечатаны, а онѣ значатся въ подписи, которая за симъ слѣдуетъ.

Digitized by Google

индикт. м҃ца въ день. Внизу же на полѣ подписано: „А положенъ сей антиминсъ въ лѣто мірозданія ѕр҃чз, отъ Рождества же Христова ах҃пи, индикта в҃і, м҃ца Декемврія въ ѧі день.“

Когда окончана строеніемъ и освящена нынѣшняя каменная церковь, точнаго извѣстія не имѣется. На малой иконѣ Благовѣщенія въ царскихъ вратахъ есть надпись, что икона писана въ 1708 году. По сему указанію съ вѣроятностію положить можно, что и церковь освящена не ранѣе сего же года. Къ сему же предположенію ведетъ и форма иконостаса съ рѣзными виноградными колоннами (*). Придѣлъ одинъ, во имя Преподобнаго Сергія Радонежскаго Чудотворца, устроенъ по лѣвую сторону трапезы въ одно съ церковію время. Церковь со внѣшней стороны не представляетъ ни великолѣпія и никакихъ особенныхъ украшеній, простой Греческой архитектуры, о трехъ этажахъ, объ одной главѣ; въ длину и съ колокольнею имѣеть 17 саженъ, а именно: настоящая 5 саж. 1 ар. трапеза 9, колокольня $2\frac{1}{2}$ сажени; поперегъ настоящая имѣетъ 6, трапеза съ придѣломъ 8, колокольня 2 саж. и $2\frac{1}{4}$ аршина. Церковь въ вышину и съ кре-

(*) Слѣдовательно не справедливо въ нѣкоторыхъ мѣсяцословахъ построеніе каменной церкви показано въ 1688 году. Въ эту ошибку введены были упомянутымъ сохраняющимся въ ризницѣ антиминсомъ, который, какъ выше сказано, долженъ принадлежать временной деревянной церкви, а не нынѣшней каменной.

Digitized by Google

стомъ 13 саженъ и 2 аршина. Колокольня также о трехъ этажахъ, но ниже церкви, и имѣетъ въ вышину 11 саженъ и 10 вершковъ. Глава на церкви и три креста, надъ церковію, придѣльнымъ алтаремъ и колокольнею, богато вызолочены по гульфарбѣ въ 1832 году, за что заплачено 2600 рублей ассигнаціями. На колокольнѣ семь колоколовъ, въ большомъ вѣсу 193 пуда 24 фунта; перелитъ изъ большаго разбившагося, съ прибавкою 28 пудовъ мѣди, въ 1826 году; за перелитіе и прибавленную мѣдь заплачено 1758 рублей ассигнаціями, съ уступкою заводчикомъ для церкви 280 рублей. Церковь съ западной и съ южной сторонъ обнесена каменною съ желѣзными рѣшетками оградою, съ двумя вратами, въ 1795 году.

При входѣ въ настоящую церковь представляется древній великолѣпный иконостасъ рѣзной виноградной работы съ рѣзными жъ сквозными колоннами, имѣющій четыре неравные яруса, и пятый надъ царскими вратами; вѣнчается рѣзнымъ Господомъ Саваоѳомъ, сѣдящимъ на облакѣ, надъ крестомъ, съ таковыми же Спасителемъ на крестѣ и предстоящими. Рѣзныя украшенія и колонны вызолочены, но отъ времени потемнѣли, какъ и самый грунтъ, бывшій зеленаго цвѣта. Иконостасъ промытъ, а царскія врата вызолочены вновь въ 1829 году. Въ придѣлѣ Преподобнаго Сергія и трапезѣ устроенъ новый иконостасъ

Digitized by Google

въ 1821 году. Святыя иконы въ иконостасахъ большею частію письма Греческаго, нѣкоторыя живописныя па стиль Греческій. Замѣчательнѣйшія изъ нихъ: а) по древности: 1) Икона Казанскія Божія Матери въ иконостасѣ настоящей церкви; художники приписываютъ ей болѣе 200 лѣтъ существованія; икона сія важна и потому еще, что чрезъ столь долгое время сохранилась въ своемъ первобытномъ видѣ. 2) Храмовая икона Преподобнаго Сергія въ придѣльномъ храмѣ; она современна упомянутой иконѣ Казанской, писана на необыкновенномъ по тяжести и плотности деревѣ, которое признаютъ нѣкоторые за чинаръ, растущій на востокѣ. Жаль только, что икона, по неизбѣжнымъ впрочемъ причинамъ, много разъ была поправляема и утратила многія черты древняго письма. б) Замѣчательныя по искусству: 1) въ настоящей, мѣстный образъ Спасителя, 2) святый убрусъ, 3) храмовая икона Святыя Троицы, 4) Св. Іоанна Богослова, 5) четыре иконы Св. Евангелистовъ и двѣ Благовѣщенія въ царскихъ вратахъ, 6) Св. Даніила Столпника на сѣверной сторонѣ въ иконостасѣ, 7) три иконы Деисуса надъ входными дверьми въ трапезѣ. Написаніе этихъ иконъ нѣкоторые приписываютъ знаменитымъ иконописцамъ, которые славились до временъ Петра I^го^ и въ особенности въ его царствованіе, и извѣстны были подъ названіемъ Бароновскихъ и также Строгоновскихъ.

Digitized by Google

Они отличались твердостію рисунка, искуствомъ отживки, замѣнившей прежнюю костоватость, яркостію колорита и богатою золотою уборкою; и по обычаю того времени иконы и лица писали прежде плавью, а по ней штриховали кистями. Изъ исчисленныхъ иконъ мѣстная икона Спасителя искусства превосходнѣйшаго. Нынѣ такихъ художниковъ не находится, да и самыя иконы работы Строгоновскихъ иконописцовъ не во многихъ церквахъ найти можно.

До нашествія непріятельскихъ войскъ въ 1812 году, церковь блистала внутри великолѣпными украшеніями и имѣла довольно богатую утварь. Въ ней были: три Евангелія, первое праздничное, въ серебряномъ вызолоченомъ окладѣ, съ изображеніями на финифти Спасителя и Евангелистовъ; второе воскресное, съ серебрянымъ окладомъ передней доски, съ финифтяными же образами, обложенными стразами, съ серебрянымъ средникомъ и наугольниками на задней; третье повсядневное, съ серебрянымъ средникомъ и наугольниками на обѣихъ доскахъ. Три разной мѣры серебряные вызолоченные креста, праздничный съ финифтяными образами, два другіе чеканные съ рѣзными украшеніями. Три разной величины сребропозлащенныхъ сосуда съ приборами, праздничные съ финифтяными образами, два другіе съ рѣзными. Два ковчега серебреные на двухъ престолахъ.

Digitized by Google

Въ особенности церковь блистала богатыми украшеніями мѣстныхъ иконъ. Въ настоящемъ храмѣ всѣ шесть мѣстныхъ иконъ въ нижнемъ ярусѣ были въ серебряныхъ вызолоченыхъ ризахъ; во второмъ ярусѣ на всѣхъ Святыхъ Апостолахъ были серебряные вѣнцы. Образа́ Божія Матери Утоленія печали и Владимірскія, надъ правымъ и лѣвымъ клиросами, имѣли вѣнцы и оплечья серебряныя вызолоченыя, а ризы шитыя жемчугомъ. Образъ Знаменія Божія Матери въ простѣнкѣ на правой сторонѣ (*), и средина образа Неопалимыя купины на лѣвой сторонѣ въ устроенномъ иконостасѣ, также обложены были серебряными вызолочеными ризами. Въ придѣлѣ иконы Спасителя, Покрова Богородицы, храмовый образъ Преподобнаго Сергія и подлѣ него стоявшій Спаса Исцѣлителя, всѣ были въ серебряныхъ вызолоченыхъ ризахъ. Четвертный образъ Владимірскія Божія Матери, пожертвованный въ церковь одною благочестивою Госпожею, украшенъ былъ золотою ризою съ брилліантовою коронкою, а написанная по краямъ образа молитва: *о всепѣтая мати*, была вынизана крупнымъ жемчугомъ. Въ устроенномъ вокругъ столба иконостасѣ три иконы, Тихвинскія Божія Матери, Скорбящія и Живоноснаго Источника, всѣ были въ серебряныхъ вызолоченыхъ

(*) Нынѣ онъ находится въ придѣлѣ на столбѣ, куда перенесенъ по причинѣ празднованія ему въ зимнее время.

Digitized by Google

ризахъ, также и образъ Богоявленія въ простѣнкѣ въ трапезѣ. Вся утварь и всѣ ризы, составлявшія до 8 пудовъ серебра, сдѣлались добычею хищнаго врага.

Все это имущество, при наступленіи угрожавшей опасности, убрано и спрятано было въ настоящей церкви въ вырытой на правой сторонѣ подъ деревяннымъ помостомъ ямѣ (*), гдѣ и сохранялось долго и съ большою надеждою, по причинѣ лежавшихъ надъ тою ямою разныхъ изломанныхъ вещей и сору. Но передъ выходомъ непріятеля очистили храмъ и вымели соръ, и лещадь подлѣ помоста, не хорошо положенная по закрытіи ямы, обнаружила тайну сокрытаго сокровища, и все взято врагомъ.

(*) Убирать утварь въ приходскихъ церквахъ не было яснаго предписанія, дабы не привести въ смятеніе народъ, приближеніемъ непріятеля встревоженный. За два дни только до нашествія дано Священникамъ секретное приказаніе убрать по возможности утварь и ризницу, не касаясь однакожъ вещей, въ виду находящихся, чтобы не произвести волненія въ народѣ. Руководствуясь симъ наставленіемъ, Настоятель Перервенскаго монастыря Архимандритъ Лаврентій, оставилъ въ церкви нѣсколько серебряныхъ лампадъ; и когда явясь къ Митрополиту Платону, для испрошенія у него благословенія въ путь, объяснилъ ему объ этомъ; тогда просвѣщенный мудростію и опытностію Архипастырь отвѣчалъ: „на что такіе „расчеты? когда идетъ шашь, надобно убирать все. Ступай „скорѣй, возми все и увези.“ Сіе приказаніе въ точности было исполнено.

Digitized by Google

Сохранились и остались на память слѣдующія вещи: серебряный вызолоченный крестъ, находившійся на престолѣ въ придѣлѣ, гдѣ дозволено было остававшемуся Священнику совершать службу, и куда входъ, по возстановленіи въ городѣ нѣкотораго порядка, непріятельскимъ солдатамъ былъ воспрещенъ; ибо Императоръ Французовъ желалъ, чтобы отправляема была въ церквахъ служба для привлеченія въ городъ болѣе жителей; но некому было служить, и не было того, въ чемъ служить (*). Сохранился еще одинъ потиръ съ прибором отъ другихъ сосудовъ: онъ и съ приборомъ промѣнянъ при устроеніи новыхъ сосудовъ въ 1825 году. Изъ ризъ, бывшихъ на святыхъ иконахъ, сохранились, оплечье на иконѣ Владимірской надъ правымъ клиросомъ въ настоящей церкви, риза отъ иконы Покрова Богородицы въ придѣлѣ и риза храмовой

(*) Достойно замѣчанія, что всѣ почти церкви, состоящія въ Богоугодныхъ заведеніяхъ, не были тронуты врагомъ, а служащіе при нихъ, изъ коихъ оставались въ Москвѣ весьма немногіе, снабдены были, послѣ однакожъ разграбленія, охранными билетцами. Одинъ изъ таковыхъ, данный бывшему при Матрозской богадѣльнѣ и больницѣ ума лишенныхъ дьячку, сохранился у меня въ цѣлости. Онъ писанъ и подписанъ Комендантомъ Покровской 20 Части Шварцомъ. Вотъ онъ отъ слова до слова: Porteur de la présente Le Diacre de deux couvens doit etre respecté tant pour sa personne, que ses biens; donc il est défendu de le maltraiter, et ordonnè à tout militaire de le proteger en cas de besoin. Pokroffskaja 20, Quartier de Moscou le 30 Septembre. P. L. de Schwartz Commandant. — Впрочемъ и эти охранные билетцы не доставляли защиты отъ грабежа.

Digitized by Google

иконы Преподобнаго Сергія. Оплечье на иконѣ Владимірской сохранилось потому, что грабителей увѣрили, будто оно мѣдное. Риза Покрова и потиръ съ прибором похищены у самихъ похитителей и возвращены храму; риза на Преподобномъ Сергіѣ сохранена особеннымъ образомъ. Когда одинъ изъ враговъ началъ было снимать ее, въ то время бывшіе тутъ Русскіе начали ихъ увѣрять, что она мѣдная; но не это увѣреніе, котораго уже не хотѣли слушать, а тайная и сокрушенная молитва одного православнаго къ Угоднику сдѣлала то, что другой изъ бывшихъ тутъ непріятельскихъ солдатъ, какъ бы по нѣкоему тайному внушенію, взялъ перваго за руку, и вывелъ его вонъ. Сей случай изображенъ на сдѣланной рамѣ къ сей иконѣ, между прочими чудесами, въ вѣчное воспоминаніе. Оставшееся оплечье на Владимірской и риза на иконѣ Покрова Богородицы и нынѣ находятся на сихъ иконахъ, а риза, бывшая на иконѣ Пр. Сергія, промѣняна при сдѣланіи новой большей въ 1837 году. Бывшая богатая ризница почти вся сохранилась; снятъ однакожъ грабителями гасъ со всѣхъ почти ризъ, и только на нѣкоторыхъ недорогихъ оставленъ недорогой же гасъ, такъ что при поступленіи моемъ въ 1817 году, первыя ризы обложены были мишурнымъ гасомъ.

Digitized by Google

Хотя церковь при всеобщемъ опустошеніи и была разграблена и лишилась своихъ богатыхъ сокровищъ, пріобрѣтенныхъ въ продолженіе многихъ лѣтъ; но спасена была отъ поруганія и осквернения, какому подверглись многія другія церкви, которыя неистовыми врагами обращены были въ конюшни. Въ придѣлѣ Преподобнаго Сергія остававшимся Священникомъ отправляема была служба съ дозволенія Французскаго начальства; а въ трапезѣ жили многіе раззоренные, которые по причинѣ сгорѣвшихъ домовъ ихъ находили здѣсь убѣжище отъ холода. Настоящій храмъ, по изгнаніи непріятеля освященъ Августа 30 дня 1813 года; а придѣльный по причинѣ совершавшейся въ немъ службы освященъ не былъ, и такихъ храмовъ въ Москвѣ находится не много.

гл. VI. О нынѣшнемъ состояніи церкви.

Въ настоящее время, при помощи Божіей, усердіемъ и благочестіемъ прихожанъ, храмъ приводится въ первобытную красоту, и въ продолженіи 30 лѣтъ послѣ претерпѣннаго опустошенія обогатился многими драгоцѣнными вещами. Въ настоящемъ храмѣ иконостасъ и стѣнное писаніе промыты и въ нѣкоторыхъ мѣстахъ исправлены въ 1829 году. Изъ

Digitized by Google

шести мѣстныхъ иконъ въ нижнемъ ярусѣ пять обложены богатыми серебряными вызолоченными ризами. Ризы сіи устроены: на образъ Спасителя, вѣсомъ 16 фунтовъ и 44 золотника, усердіемъ прихожанина купца Петра Недыхляева въ 1836 году; на храмовый образъ Св. Троицы, вѣсомъ 18 фунтовъ 24 золотника, усердіемъ разныхъ лицъ въ 1835 году; на Нерукотворенный образъ Спасителя, вѣсомъ 10 фунтовъ 36 золотниковъ, усердіемъ того же купца Петра Недыхляева въ 1837 году; на образъ Смоленскія Божія Матери, вѣсомъ 16 фунтовъ 64 золотника, усердіемъ вдовы штатнаго служителя Матроны Утениной, въ 1836 году; на образъ Казанскія, вѣсомъ 9 фунтовъ 85 золотниковъ, усердіемъ разныхъ лицъ въ 1841 году. Въ трапезѣ и придѣльномъ храмѣ устроенъ новый иконостасъ въ 1821 году, а въ 1831 вновь покрытъ перловою краскою и по мѣстамъ вызолоченъ; вся работа стоитъ 5,300 рублей. Въ 1837 году иконостасъ и стѣнное писаніе промыты; вымощенъ во всей церкви полъ новою лещадью, съ возвышеніемъ на одну ступень предъ алтаремъ настоящей церкви и съ положеніемъ одной ступени въ придѣлѣ; сдѣланы въ придѣлѣ новый престолъ и жертвенникъ за ветхостію прежнихъ; положенъ новый освященный антиминсъ, и храмъ въ Сентябрѣ мѣсяцѣ вновь освященъ Благочиннымъ Протоіереемъ Александромъ Покровскимъ.

Digitized by Google

Устроены серебреныя вызолоченыя ризы: на образъ Спасителя, 7 фунтовъ 60 золотниковъ, усердіемъ разныхъ лицъ въ 1836 году; на образъ Сергія, который увеличенъ написаніемъ по сторонамъ нѣкоторыхъ чудесъ Его, риза вѣсомъ 14 фунтовъ 80 золотниковъ, въ вѣнцѣ вставлена звѣздочка изъ недорогихъ изумрудовъ, а воротъ ризы унизанъ жемчугомъ, усердіемъ разныхъ лицъ въ 1837 году. На образъ Спаса Исцѣлителя, съ восполненіемъ прежней неполной, вѣсомъ 14 фунтовъ 32 золотника, усердіемъ прихожанина купца Михаила Постникова въ 1839 году; въ вѣнцѣ вставлены изумрудъ и два яхонта, купленные на сборную сумму, а воротъ ризы и зарукавье унизаны крупнымъ жемчугомъ, усердіемъ прихожанки Статской Совѣтницы Прасковьи Снегиревой. На образъ Владимірскія въ рамѣ, серебреная вызолоченая риза 2 фунта 17 золотниковъ въ 1815 году; вокругъ всего лика унизано жемчугомъ въ 1835 году; на рамѣ къ ней, на изображеніяхъ Бога Саваоѳа, двухъ Ангеловъ и Блаж. Іоанна серебряныя же ризы, вѣсомъ всѣ 5 фунтовъ 94 золотника, усердіемъ разныхъ лицъ въ 1839 году. На образъ Божія Матери Скорбящихъ, въ столпѣ на западной сторонѣ, серебряная вызолоченая риза, вѣсомъ 8 фунтовъ, усердіемъ прихожанина купца Михаила Постникова, въ 1839 году. На Икону Преподобнаго Сергія съ чудесами его устроена рама и

Digitized by Google

рѣшетка серебряныя, вѣсомъ три фунта 6 золотниковъ, въ 1816 году. Двѣ Иконы праздниковъ и Святителя Николая на налояхъ, Св. Убрусъ въ иконостасѣ въ придѣлѣ, небольшія въ рамахъ Иконы Святителя Митрофана и Скорбящія на иконостасѣ, всѣ въ серебряныхъ ризахъ. На Иконы Богоявленія и Святителя Николая въ иконостасѣ положены серебряные вѣнцы, усердіемъ разныхъ лицъ (*).

Церковь великолѣпною обогатилась утварью, и это богатство состоитъ не во множествѣ, но въ драгоцѣнности вещей. Въ 1815 году устроенъ серебряный вызолоченый крестъ, а въ 1831 году украшенъ финифтяными штуками лучшаго искусства, и двѣнадцатью, по три на концахъ, драгоцѣнными камешками; всѣхъ крестовъ серебряныхъ имѣется три. Евангелій также три: первое праздничное, печатанное въ 1693 году, мѣрою 12 и 8 вершковъ, въ богатомъ серебряномъ вызолоченомъ окладѣ, вѣсомъ 12 фунтовъ 66 золотниковъ; средина украшена двѣнадцатью драгоцѣнными разноцвѣтными камнями; повыше ея звѣздочка изъ алмазовъ; на обѣихъ сторо-

(*) Въ теченіи 1843 года устроены еще ризы: 1е на мѣстную Икону Св. Апостола и Евангелиста Іоанна Богослова, въ настоящей церкви, вѣсомъ 12 фунт. 24 золот. усердіемъ разныхъ лицъ; 2е на образъ Живоноснаго Источника, въ трапезѣ на столпѣ, вѣсомъ 9 фун. 70 зол усердіемъ прихожанина купца Михаила Постникова.

Digitized by Google

нахъ по угламъ вставлены восемь Сибирскихъ топазовъ вмѣсто ножекъ; на окладѣ вычеканены разныя священныя изображенія съ отличнымъ искусствомъ, ревнителемъ сего искусства художникомъ Михаиломъ Осиповымъ; окладъ устроенъ на сборную сумму въ 1830 году, и со всѣмъ украшеніемъ стоитъ 2900 рублей. Второе Евангеліе воскресное, безъ заглавнаго листа, 11 и 7 вершковъ, въ малиновомъ бархатѣ, средники и наугольники на обѣихъ сторонахъ серебряные вызолоченые. Третіе повсядневное, печатанное въ 1803 году, 8 и 5 вершковъ, верхняя доска обложена серебромъ съ позолотою и финифтяными штуками, нижняя украшена наугольниками. Три сосуда съ приборами: первые серебряные вызолоченые, вѣсомъ 9 фунтовъ 15 золотниковъ, устроены на церковную сумму съ придачею старыхъ въ 1825 году; вторые воскресные серебряные вызолоченые съ чеканными изображеніями, вѣсомъ 3 фунта 58 золотниковъ, пожертвованы Архіерейскаго дома Діакономъ Александромъ Мазуровымъ въ 1825 году; третьи сосуды повсядневные, серебряные вызолоченые, вѣсомъ 3 фунта 1 золотникъ.

Ковчегъ дорогой цѣны серебряный о двухъ ярусахъ; нижній рѣшетчатый, въ немъ серебряная вызолоченая стамна для храненія преждеосвященныхъ святыхъ Даровъ, по мѣстамъ осыпана жемчугомъ въ видѣ падающей съ неба манны; въ верхнемъ откры-

Digitized by Google

томъ ярусѣ серебряная вызолоченая чаша для храненія святыхъ частицъ, украшена девятью драгоцѣнными камешками; въ крышкѣ мѣсто для сосуда съ Святымъ мѵромъ; сосудецъ, украшенный алмазами, изумрудами и лаликами, вѣнчается золотымъ съ пятью алмазами крестикомъ; передъ чашею по сторонамъ два Ангела, осѣняющіе крилами своими таинство новой благодати — Святое Тѣло Христово въ чашѣ и Святое мѵро въ сосудцѣ; серебра въ ковчегѣ 20 фунтовъ 36 золотниковъ; дѣланъ тѣмъ же отличнымъ художникомъ Михаиломъ Осиповымъ въ 1835 году, на сборную сумму, и со всѣмъ украшеніемъ стоитъ 3,800 рублей. Первое Евангеліе и ковчегъ составляютъ двѣ драгоцѣнности храма. Сверхъ сего имѣются слѣдующія серебряныя вещи: дарохранительница отличнаго устройства, блюдцо, два ковшика, два кадила, десять лампадокъ и Пасхальный трехсвѣщникъ, такъ что все нужное церковь имѣетъ, и притомъ нѣкоторыя вещи дорогой цѣны и въ лучшемъ видѣ.

Церковь пріобрѣла, въ теченіи сего тридцатилѣтняго пространства времени, три облаченія на святые престолы и восьмнадцать полныхъ облаченій для священнослуженія, изъ коихъ по цѣнности замѣчательны слѣдующія. Одежда богатой парчи на престолъ изъ покрова, бывшаго подъ гробомъ Г-на Московскаго Военнаго Генералъ-Губернатора Графа Алек-

Digitized by Google

сандра Петровича Тормасова; одежда на престолъ золотаго глазета, пожертвованная прихожаниномъ Коллежскимъ Ассессоромъ Набоковымъ, вмѣстѣ съ парчевымъ же облаченіемъ на жертвенникъ, къ освященію придѣльнаго храма въ 1837 г. (*). Полное облаченіе для священнослуженія бѣлое фрезетовое, обложенное широкимъ золотымъ гасомъ, по прихожанинѣ 7-го класса Василіѣ Нестеровѣ. Полное облаченіе фрезетовое же съ золотыми разводами, по мѣщанкѣ дѣвицѣ Евдокіи Семеновой. Упомянутыя двѣ одежды на престолы и сіи два облаченія стоятъ каждое выше 1000 рублей. Меньшей цѣнности: облаченіе парчевое, пожертвованное прихожаниномъ купцомъ Петромъ Медовщиковымъ по сынѣ его Николаѣ. Облаченіе парчевое, послѣ прихожанина Статскаго Совѣтника Захарія Горюшкина. Облаченіе зеленаго бархата съ золотыми разводами, послѣ прихожанина Статскаго Совѣтника Гавріила Колокольцова. Облаченіе бархатное фіолетовое, пожертвованное купцомъ Горшковымъ по матери его Аннѣ. Облаченіе бархатное пунцовое, по Коллежскомъ Ассессорѣ Николаѣ Шеинѣ. Облаченіе парчевое, по Ге-

(*) Въ 1844 году устроена на престолъ въ настоящей церкви одежда изъ золотой съ крестами малиноваго бархата парчи, Сергіевскаго посада купцомъ Михаиломъ Ушенинымъ по сынѣ его отрокѣ Димитріѣ. Имъ же пожертвованы при богатой парчи пелены, двѣ на престолъ и одна подъ Евангеліе.

Digitized by Google

нералъ-Лейтенантѣ Александрѣ Александровичѣ Волковѣ. Два облаченія парчевыя, пожертвованныя купеческими дѣтьми, Петромъ и Александромъ Демидовыми, по братѣ ихъ Васильѣ и сестрѣ Маріи. Прочія не столь дорогія облаченія не почитаю нужнымъ описывать. Многія вновь устроены или пріобрѣтены покупкою готовыя мѣдныя посеребреныя вещи, какъ-то: лампады и подсвѣчники къ святымъ престоламъ и иконамъ, чаши и блюда; и церковь своимъ внутреннимъ украшеніемъ радуетъ взоры и чувства благочестивыхъ сыновъ ея.

Цѣнность пріобрѣтенныхъ въ теченіи означеннаго времени вещей и украшеній, со включеніемъ и того, что употреблено на поновленіе разныхъ частей церкви и на содержаніе, можетъ простираться до 90 тысячь. Доходъ церкви составляютъ кошельковой и кружечный сборы, и отдача въ наемъ церковной лавки; таковаго дохода въ прошломъ 1842 году получено ассиг. 1654 р. 59 к., а имянно: въ кошелекъ и кружку 1356 р. 9 к., отъ отдачи въ наемъ церковной лавки 262 р. 50 к., по тремъ билетамъ на вѣчное обращеніе процентовъ 36 р. и того 1654 р. 59 к. Въ теченіи же 10 лѣтъ получено такого дохода 16,339 р. 70 к., въ расходѣ 13,427 р. 80 к. ассигнаціями. Соображая то, что сдѣлано для содержанія и украшенія церкви, и полагая цѣнность всего, какъ сказано выше, до 90 ты-

Digitized by Google

сячь рублей, находимъ, что церковь въ теченіи сихъ тридцати лѣтъ, кромѣ показанныхъ доходовъ, пріобрѣтала или вещами, или исправленіемъ нѣкоторыхъ частей ея, ежегодно по 1345 рублей 41 коп. Долгъ справедливости требуетъ принести здѣсь благодарность усердію нѣкоторыхъ прихожанъ, которые, будучи не столько богаты вещественнымъ капиталомъ, сколько усердіемъ ко святой церкви, охотно жертвовали и жертвуютъ на украшеніе ея, и это представитъ примѣръ поучительный для отдаленнѣйшихъ потомковъ.

При всемъ внутреннемъ украшеніи своемъ церковь однакожъ имѣетъ существенный недостатокъ; она тѣсна по малому своему пространству и многолюдству прихожанъ. Для устраненія сей тѣсноты нужно построить новую обширнѣйшую трапезу; а чтобы это исполнить, надобно отнести колокольню, для которой самое приличное мѣсто есть то, гдѣ теперь дворъ пономаря; чрезъ что сдѣлается подъѣздъ къ церкви отъ берега, и церковь откроется со стороны пруда (*). А это послужитъ и къ пользѣ церкви, и къ удобности прихожанъ, и къ благолѣпію древней столицы, и къ украшенію мѣста, мимо котораго Государь Императоръ и Члены Августѣй-

(*) Смотри видъ церкви и мѣстности, въ началѣ приложенный.

Digitized by Google

шей фамиліи, когда бываютъ въ Москвѣ, ѣздятъ посѣщать и радовать своимъ посѣщеніемъ юныхъ питомицъ Институтовъ, и всегда къ восторженной радости окрестныхъ жителей, жаждущихъ видѣть Царя-Отца своего. Но сіе предположеніе ожидаетъ ревностнаго и вмѣстѣ многомощнаго дѣлателя, а таковыхъ въ приходѣ не находится.

ГЛ. VII. О ВЕЩАХЪ, ОСОБЕННАГО ПРИМѢЧАНІЯ ДОСТОЙНЫХЪ.

Къ таковымъ вещамъ относятся: 1) праздничное въ серебряномъ вызолоченомъ окладѣ Евангеліе и 2) серебряный, въ нѣкоторыхъ частяхъ вызолоченый ковчегъ, о которыхъ говорено было въ предыдущей главѣ, и которыя примѣчательны какъ по цѣнности своей, такъ въ особенности по отличной отдѣлкѣ. Онѣ дѣланы, какъ было сказано, серебряныхъ дѣлъ мастеромъ Михаиломъ Осиповымъ, который столько уважалъ свое искуство, что если какая вещь казалась ему несовершенною въ отдѣлкѣ, онъ ее уничтожалъ до нѣсколька разъ, чтобы сдѣлать превосходнѣе; и должно сожалѣть, что мало подражающихъ ему. 3) Чудотворная икона Спасителя, исцѣляющаго при овчей купѣли разслабленнаго; она стоитъ въ трапезѣ въ иконостасѣ на правой сторонѣ, украшена серебряною вызолоченою ризою, драгоцѣнными камнями и жемчугомъ. Многіе въ различныхъ не-

Digitized by Google

дугахъ притекаютъ къ сему образу, и по мѣрѣ вѣры получаютъ исцѣленіе отъ болѣзней. Довольно упомянуть объ одномъ изъ таковыхъ, это купецъ Павелъ Нѣмковъ, который страдалъ долговременнымъ разслабленіемъ, многія по совѣту врачей испыталъ средства, и все безуспѣшно. Но послѣ долговременнаго страданія получилъ неожиданно исцѣленіе въ тотъ день, когда съ горячею вѣрою и молитвою совершилъ предъ сею иконою молебствіе въ своемъ домѣ; это было въ 1811 году. Въ благодарность за исцѣленіе, онъ до конца своей жизни совершалъ молебствіе сему Образу въ недѣлю разслабленнаго, что и было причиною установившагося въ этотъ день сей иконѣ празднованія. 4) Двѣ древнѣйшія иконы, Казанскія Божія Матери въ иконостасѣ настоящей церкви и храмовая Препобнаго Сергія въ придѣлѣ, коимъ полагаютъ болѣе двухъ сотъ лѣтъ. Онѣ должны быть современны построенію сдѣсь перваго деревяннаго храма. Икона Преподобнаго Сергія распространена написаніемъ нѣкоторыхъ чудесъ сего Угодника Божія, при устроеніи новой ризы въ 1837 году. 5) Четырнадцать иконъ, — произведеніе знаменитыхъ иконописцевъ Петрова времени, называвшихся Бароновскими; объ нихъ говорено было въ главѣ V. — Замѣчательнѣйшія книги по древности изданія и рѣдкости: 1) Святое Евангеліе въ малую четверть, въ мѣдной вызолоченой оправѣ,

Digitized by Google

печатанное въ 1668 году. 2) Книга Скрижаль, переведенная съ Греческаго при Патріархѣ Никонѣ; къ ней присовокуплены разныя другія сочиненія, и между ними Соборное Дѣяніе, бывшее при семъ Патріархѣ о нѣкіихъ церковныхъ винахъ, печатанное 1656 года. 3) Служба Преподобному Сергію и Никону Радонежскимъ Чудотворцамъ, и Житія сихъ Угодниковъ, печатана 1647 года. Въ заключеніе сей статьи упомянемъ о Пространномъ Синодикѣ, который съ приличными украшеніями устроенъ въ 1822 году для вписыванія и поминовенія усопшихъ, по установленію Православной Церкви. Синодикъ раздѣленъ на нѣсколько отдѣловъ: въ 1мъ блаженной памяти Государи Императоры, Государыни Императрицы, Великіе Князья, Великія Княгини, Великія Княжны; во 2мъ Преосвященные Митрополиты и Архіепископы Московскіе, начиная съ перваго по Патріархахъ Архіепископа Іосифа, возведеннаго на Московскую каѳедру въ 1744 году; въ 3мъ Протоіереи и Іереи, Діаконы и причетники сей церкви; въ 4мъ строители храма и церковные старосты; въ 5мъ мужи, просіявшіе дѣлами благочестія и человѣколюбія; въ 6мъ всѣ прочіе, кои вписываются для вѣчнаго поминовенія, или по завѣщаніямъ собственнымъ, или по желанію и усердію къ памяти ихъ другихъ (*).

(*) За вписаніе имени положено брать 50 рублей ассигнаціями, которые вносятся въ Сохранную Казну на вѣчное время. Опъ учрежденія Си-

Digitized by Google

При вписаніи имени вносится въ особенномъ показанномъ мѣстѣ и краткій очеркъ жизни лица того. Таковые очерки жизни Преосвященнаго Архіепископа Августина и Протоіерея сея церкви Ѳеодора Авксентьевича Малиновскаго, какъ замѣчательныя во многихъ отношеніяхъ, помѣщаются сдѣсь въ Приложеніяхъ подъ буквами А и Б.

ГЛ. VIII. О ЗЕМЛѢ, ПРИНАДЛЕЖАЩЕЙ ЦЕРКВИ.

Количество земли церковной подъ погостомъ и подъ дворами Священнослужительскими до 1812 года было слѣдующее. Подъ погостомъ въ переднемъ концѣ по малой Троицкой улицѣ 33, въ заднемъ 38 саженъ; съ правой стороны по Троицкому проулку 26 саженъ и столько же съ лѣвой. Подъ дворами Священно-и церковнослужительскими, начиная съ правой стороны отъ бывшаго двора просвирни, который нынѣ пригороженъ къ двору пономаря, подъ дворомъ просвирни было въ переднемъ концѣ 5, въ заднемъ къ Самотечному пруду 3 сажени съ 1 аршиномъ. Подлѣ двора съ лѣвой стороны былъ дворъ Діаконскій, нынѣ пономарскій, подъ нимъ было земли въ переднемъ концѣ 9, въ заднемъ 13 саженъ; далѣе

нодика въ теченіе 20 лѣтъ, поступило таковыхъ взносовъ 15,637 рублей 50 к., да прежде Синодика 2,600 рублей, которые и были побудительною причиною къ учрежденію онаго; именъ вписано 230.

Digitized by Google

слѣдуетъ дворъ Священническій, подъ коимъ въ переднемъ концѣ было 12, въ заднемъ 16 саженъ; подъ дворомъ дьячка въ переднемъ концѣ 5 саженъ 2 аршина, и столько же въ заднемъ; подлѣ него былъ дворъ пономаря одинаковой мѣры съ дьячковскимъ. Таковое количество земли значится и въ переписныхъ книгахъ послѣ бывшаго въ 1737 году Троицкаго пожара, хранящихся въ архивѣ Коммисіи для строеній въ Москвѣ. Послѣ 1812 года, когда учреждена была упомянутая Коммисія для строеній, и изданы особыя правила для производства деревянныхъ зданій, съ учрежденіемъ отъ сосѣдней межи отступовъ въ двѣ сажени, въ предотвращеніе несчастныхъ случаевъ, дьячковская и пономарская земли, по малому ихъ пространству, стали неудобны къ произведенію на нихъ строеній. Дьячекъ успѣлъ построить домъ до изданія правилъ и безъ надлежащихъ отступовъ, а пономарю по сей причинѣ и строиться дозволяемо не было. Притомъ отъ всѣхъ дворовъ священно-и церковнослужителскихъ значительное количество, до 300 квадратныхъ саженъ, отошло къ Самотечному пруду для открытаго вновь проѣзда, и прежде еще, въ малую Троицкую улицу для распространенія оной до 36½ саженъ. Посему и для помѣщенія пономаря и для вознагражденія отшедшихъ земель священно-и церковнослужительскихъ нужно было по близости къ церкви найти удобную

Digitized by Google

землю; а таковая въ 1821 году оставалась впустѣ одна только мѣщанки Масленниковой; прочія послѣ бѣдственнаго 1812 года всѣ уже были болѣе или менѣе застроены. Земля Масленниковой, по просьбѣ Священника съ причтомъ, отъ 2-го Департамента Уѣзднаго Суда въ 1821 году отдана была въ пользу церкви въ видѣ выморочной, по давней неизвѣстности мѣстопребыванія владѣлицы, въ вознагражденіе за отрѣзанную церковную землю. Но когда потомъ оказалось, что владѣлица находится въ Орлѣ, то земля ея пріобрѣтена покупкою, за исключеніемъ той части, которая отошла во вновь открытый проулокъ, и какъ выгоднѣйшая назначена для Діакона, что нужно было и для того, чтобы отъ двора Діакона, назначаемаго пономарю, можно было удѣлить нѣкоторую часть въ вознагражденіе земли священнической. Съ таковымъ предположеніемъ земля Масленниковой куплена въ 1823 году за 600 рублей, а со всѣми издержками стоитъ до 700 рублей. Деньги получены отъ нѣкоторыхъ усердныхъ прихожанъ. На купленной землѣ въ томъ же году построился Діаконъ, а свой дворъ уступилъ пономарю, отъ двора коего нѣкоторая часть присоединена ко двору Священника, такая же и отъ двора дьячка, а ко двору его присоединена бывшая пономарская земля. Поелику же за отрѣзанную церковную землю Священникъ и причтъ не могли получить

Digitized by Google

вознагражденія землею же, ибо таковой по близости церкви не было: то въ 1838 году они получили отъ Коммисіи для строеній вознагражденіе деньгами 1346 рублей, изъ коихъ по Указу Московской Духовной Консисторіи дозволено было 96 рублей обратить на удовлетвореніе бывшихъ издержекъ, а 1250 рублей внесены въ томъ же году Сентября 15 го дня въ Сохранную Казну на вѣчное время, съ предоставленіемъ процентовъ въ пользу причта; билетъ за № 51,511 хранится въ ризницѣ.

Количество церковной земли въ настоящее время есть слѣдующее. Подъ погостомъ то же число саженъ, какое показано выше. Подъ дворами Священно-и церковнослужительскими, начиная съ правой стороны, подъ дворомъ Діаконскимъ, въ переднемъ концѣ по малой Троицкой улицѣ 10, въ заднемъ 15 саженъ. Чрезъ два отъ него двора мѣщанокъ Ивановыхъ и Антипіевой, дворъ пономаря, подъ нимъ въ переднемъ концѣ 10, въ заднемъ 11 саженъ; подлѣ него дворъ Священника, въ переднемъ концѣ 18, въ заднемъ 23 сажени. Подлѣ него дворъ дьячка съ присоединенною къ нему землею пономарскою, подъ нимъ въ переднемъ концѣ 10, въ заднемъ 11 саженъ, тоже количество, какое и подъ дворомъ пономаря. Просвирническій домъ находится на погостѣ позади приходской богадѣльни и состоитъ въ одномъ измѣреніи съ пого-

Digitized by Google

стомъ. Есть на всю церковную землю и планъ, выданный изъ Коммисіи для строеній въ 1822 году, и хранится въ ризницѣ.

гл. іх. о зданіяхъ, церкви принадлежащихъ.

Зданія, церкви принадлежащія, суть: двѣ на погостѣ состоящія богадѣльни, приходская и Остермановская, и лавка, находящаяся въ Городской Части, въ верхнемъ овощномъ ряду, въ среднемъ прядѣ подъ № 23-мъ. 1) Приходская Богадѣльня находится въ Троицкомъ проулкѣ, въ смежности съ Троицкимъ подворьемъ, отъ котораго отдѣляется одними воротами. Богадѣльня зданіемъ каменная, одноэтажная; мѣрою по проулку на $5\frac{2}{3}$ саженяхъ, а во дворъ на 4-хъ; раздѣлена поперегъ на двѣ равныя половины каменною стѣною, покрыта тесомъ. Построена, по собраннымъ достовѣрнымъ извѣстіямъ, Московскаго купца Василія Васильева Суровщикова женою Татіаною Ильиничною, въ память по ея родителяхъ, суконной фабрики компанейщикѣ Ильѣ Петровѣ и Евдокіи Георгіевой Соколовскихъ въ 1759 году; ибо въ слѣдующемъ только 1760 году упоминаются въ первый разъ богадѣленки въ числѣ 19 человѣкъ женска пола. Основательница, часто посѣщавшая богадѣльню и подаяніями благодѣтельствовавшая богадѣленкамъ, скончалась въ 1809 году, 80 лѣтъ отъ рожденія.

Digitized by Google

Въ бѣдственный 1812 годъ богадѣльня выгорѣла и исправлена потомъ прихожанами отъ добровольныхъ ихъ приношеній. Богадѣленки занимаютъ одну половину, а въ другой устроена овощная лавочка, отъ отдачи которой получаетъ нынѣ церковь 308 рублей ассигнаціями (*) въ годъ. При богадѣльнѣ имѣется дворикъ, раздѣленный также на двѣ половины, огороженный съ лѣвой стороны отъ погоста, а съ задней отъ двора просвирни дощатымъ заборомъ.

Число богадѣленокъ въ разныя времена было различно, и штатнаго числа не положено. Нынѣ находится восемь богадѣленокъ, разнаго званія; пропитаніе получаютъ отъ подаянія прихожанъ, котораго собирается въ годъ до 400 рублей ассигнаціями. Сверхъ сего получаютъ изъ Сохранной Казны проценты со внесенныхъ разными лицами капиталовъ, а именно: 1) по билету Поручика Николая Дмитріевича Пашкова отъ 17го числа Декабря 1815 года 80 рублей ассигнаціями; 2) по билету Московскаго купца Михаила Алексѣева Москвенкина отъ 30го Апрѣля 1807 года 20 рублей; 3) по билету Архіерейскаго дома Діакона Александра Семенова

(*) Доходъ отъ отдачи лавки въ послѣдніе два года умножился, по случаю освобожденія въ прошломъ 1842 году церковныхъ лавокъ отъ городскихъ повинностей.

Digitized by Google

Мазурова, отъ 14 го Апрѣля 1824 года, 10 рублей; 4) по билету вдовы 7 го класса Надежды Алексѣевой Нестеровой отъ 24 го Іюня 1825 года 10 рублей; 5) по билету — по завѣщанію просвирнической дочери дѣвицы Елисаветы Алексѣевой отъ 9 Февраля 1834 года, 10 рублей, и 6) по билету неизвѣстнаго (М. купца Павла Алексѣева Суровщикова) отъ 4-го Декабря 1835 года, 12 рублей, а всего по шести билетамъ 142 рубли ассигнаціями, что съ получаемымъ подаяніемъ составляетъ въ годъ 542 рубля, слѣдовательно на каждое лицо въ годъ выходитъ по 67 р. 75 коп. Эта сумма конечно не достаточна доставить годичное пропитаніе; но недостатокъ восполняется собственными трудами ихъ. Зданіе отъ давности существованія пришло въ ветхость: въ зимнее время бываетъ холодно, и настоитъ надобность перестроить богадѣльню вновь, чего она и ожидаетъ отъ помощи Божіей и отъ благодѣтельныхъ людей.

2) Богадѣльня Остермановская находится отъ церкви на лѣвой сторонѣ на малой Троицкой улицѣ. Богадѣльня каменная одноэтажная, мѣрою по улицѣ на 5, а по погосту на 10 саженяхъ, раздѣлена кухнею на двѣ половины, мужескую и женскую. Позади богадѣльни есть дворикъ, простирающійся до двора просвирни, въ длину имѣетъ 7, а въ ширину 5 саженъ. Построена съ дозволенія Преосвященнѣйшаго Митрополита Платона прихожаниномъ Канцлеромъ Гра-

Digitized by Google

фомъ Иваномъ Андреевичемъ Остерманомъ въ 1805 году. Отношеніе Графа Остермана къ Митрополиту Платону и отвѣтъ на оное, равно какъ и Постановленіе о богадѣльнѣ за подписаніемъ самаго основателя, храиятся въ ризницѣ; онѣ помѣщены въ приложеніяхъ подъ буквою В.

По оному постановленію число богадѣленныхъ положено 10 человѣкъ мужеска и 10 женска; принимать въ оную изъ свободнаго состоянія, преимущественно же изъ отставныхъ солдатъ и вдовъ ихъ. На содержаніе положено одному лицу въ годъ: 12 четвериковъ муки и 24 рубля харчевыхъ; платье и обувь: пара рубахъ съ портами и два полотенца, 2 р. 97 к., коты и шерстяные чулки 1 р. 50 коп., суконный сюртукъ на два года, а женщинѣ таковый же шугай съ юбкою по 4 р. 95 к., тулупъ овчинный на три года, 6 рублей; тюфякъ съ приборомъ на четыре года, 10 р. 19 к., а всего по ращету на одного, кромѣ муки, въ годъ 36 рублей; жалованье кухаркѣ 50 р., на дрова 150 р., на освѣщеніе 39 р., на ремонтъ 50 р., приходскому Священнику за надзираніе надъ богадѣленными 25 р. а на все 1034 рубля. Въ обезпеченіе суммы, потребной на содержаніе, основатель внесъ въ Сохранную Казну 1805 года Маія 11 дня 20 тысячь рублей, и еще 1811 года Марта 22 дня 3 тысячи рублей на вѣчное время, предназначивъ съ онаго капитала проценты 1150 рублей на содержа-

Digitized by Google

ніе богадѣльни, и сверхъ того обязавъ будущихъ наслѣдниковъ своихъ, если что недоставать будетъ, дополнятъ изъ оставленнаго имъ наслѣдства. — Опредѣленіе въ богадѣльню зависитъ отъ наслѣдниковъ и отъ ихъ управляющихъ; Священникъ же съ Церковнымъ старостою приглашаются имѣть за поведеніемъ богадѣленныхъ надзираніе, и о безпорядкахъ доносить наслѣдникамъ.

Въ 1812 году богадѣльня выгорѣла, и вскорѣ потомъ наслѣдникомъ фамиліи и всего имѣнія покойнаго основателя, двоюроднымъ внукомъ его Генераломъ отъ Инфантеріи Графомъ Александромъ Ивановичемъ Остерманъ-Толстымъ возобновлена въ приличномъ видѣ. Имъ же улучшено самое постановленіе, а именно: въ дополненіе къ содержанію опредѣлено выдавать еще каждому въ мѣсяцъ по гарнцу гречневыхъ крупъ, а приходскому Священнику съ причтомъ, за исправленіе въ богадѣльнѣ духовныхъ требъ, по представленію Управляющаго Коллежскаго Ассессора Александра Ивановича Рукина, положено жалованье въ годъ 100 руб. въ 1820 году. Нынѣ принялъ особенное попеченіе о богадѣльнѣ, вмѣстѣ съ управленіемъ всѣмъ имѣніемъ Графа Остерманъ-Толстаго, племянникъ его Камергеръ Статскій Совѣтникъ и Кавалеръ Князъ Леонидъ Михайловичь Голицынъ, и его попеченіемъ богадѣльня въ 1842 году вся передѣлана внутри и исправлена въ лучшемъ

Digitized by Google

видѣ. Число богадѣленныхъ нынѣ мужеска 8, женска 12; на содержаніе богадѣльни и богадѣленныхъ выходитъ въ годъ до 2500 рублей ассигнаціями.

3. Принадлежащая церкви и состоящая въ Городской Части каменная полулавка, мѣрою прямо вдлину 7, а поперегъ $2\frac{2}{4}$ аршина, съ двумя вверху палатками, досталась въ 1756 году по завѣщанію Натальи Матѳѣевой, жены Государственной вотчинной Коллегіи Секретаря Семена Леонтьева Гостѣева, на содержаніе раннихъ Литургій, для поминовенія ея Наталіи и родителей ея. Подлинная Данная на сію лавку хранилась въ церкви до 1782 года, а въ семъ году бывшимъ Протоіереемъ Ѳеодоромъ Малиновскимъ за ветхостію представлена въ Консисторію, изъ которой въ томъ же году Іюня 7 дня, при Указѣ за No 1,347 выдана копія за скрѣпою. Указъ и копія сохраняются въ ризницѣ; въ приложеніяхъ они помѣщены подъ буквою Г.

Во исполненіе воли завѣщательницы при церкви находились особые викарные Священники для служенія раннихъ Литургій, чему вспомоществовали и прихожане нѣкоторою складочною суммою, въ подкрѣпленіе получаемаго отъ лавки дохода. Такъ въ 1766 году опредѣленъ былъ для сего Священникъ села Юсупова Филимонъ Аѳанасьевъ. Когда же получаемый отъ лавки доходъ, при прекращеніи вспо-

Digitized by Google

моществованія отъ прихожанъ, сталъ недостаточенъ для содержанія особыхъ Священниковъ: то прекратилось и служеніе викарныхъ Священниковъ, и получаемый отъ лавки доходъ, по резолюціи Его Высокопреосвященства въ 1798 году, велѣно дѣлить всему притчу подоходно. Нынѣ этотъ доходъ составляетъ 140 рублей въ годъ.

гл. х. свѣдѣнія о священникахъ сей церкви.

1) Первый Священникъ, о которомъ имѣется свѣдѣніе, есть Іоаннъ Алексѣевичь. Извѣстіе о немъ передано имъ самимъ въ собственноручной подписи въ Постной Тріоди, печатанной въ 1678 году, по листамъ, въ слѣдующихъ словахъ: „лѣта ҂зрпз (1679) „м҃ца февруаріа въ а день положилъ сію книгу „гл҃емую Тріодь постную Московскихъ выборныхъ „полковъ Энорала-порутчика Агѣя Алексѣева Шепе„лева солдатъ Кондратей Харитоновъ сынъ по про„званію Ухо, въ церковь Живоначальныя Тр҃цы и „Пр҃п҃бнаго отца нашего Сергія Ігумена Радонеж„скаго Чудотворца вкладу по своихъ родителехъ въ „вѣчный поминокъ, а подписалъ сію книгу тоежъ „Цр҃кви Живоначальныя Тр҃цы что за Стрѣтенскими „вороты за землянымъ городомъ въ Троецкой слобо„дѣ у Неглинныхъ (*) Попъ Іоаннъ Алексѣевъ своею

(*) Т. е. прудовъ; а изъ сего видно, что въ 1678 году, а можетъ быть спустя и еще много лѣтъ, названіе Самотека извѣстно не было.

Digitized by Google

„рукою по его Кондратьеву велѣнію тогожъ числа „аминь.“ Подпись по чистотѣ и правильности буквъ показываетъ руку навыкшую въ письмѣ. Означенный Священникъ вѣроятно былъ строителемъ каменной церкви; къ этой мысли приводитъ мѣстный образъ Св. Евангелиста Іоанна Богослова, вѣроятно написанный во имя Ангела сего строителя, и есть памятникъ трудовъ его въ созиданіи храма. И если предположить, что онъ служилъ при сей церкви болѣе 30-ти лѣтъ, то онъ можетъ быть имѣлъ удовольствіе видѣть и освященіе храма, которое долженствовало быть въ 1708 году, какъ было сказано выше.

2) Священникъ Кириллъ Алексѣевичь Барсовъ. Свѣдѣніе о немъ передано сыномъ его, Академіи Учителемъ Алексѣемъ Кирилловымъ Барсовымъ въ надписи въ Евангеліи, печатанномъ 1703 года, въ слѣдующихъ словахъ: „Отъ Академіи Учитель Алек„сѣй Кирилловъ сынъ Барсовъ, сея святыя церкви „бывшаго Священника Кирилла Алексѣева сынъ, „далъ сію книгу Священное Евангеліе вкладу въ „церковь сію Живоначальныя Троицы, что въ Тро„ицкой, въ поминовеніе по своихъ родителяхъ 1727 года Маія 14 дня.“ Сколь долгое время находился онъ при церкви сей Священникомъ, не извѣстно; но что онъ могъ жить до 1721 года, въ который поступилъ преемникъ его, сіе съ достовѣрностію мож-

Digitized by Google

но заключить изъ того, что Евангеліе дано по немъ въ церковь уже въ 1727 году. Сынъ его Алексѣй Барсовъ былъ изъ числа первыхъ учениковъ братьевъ Лихудовъ, основателей бывшей Московской Славяно-Греко-Латинской Академіи, и послѣ самъ былъ въ ней Греческаго языка учителемъ и потомъ Духовной Типографіи Справщикомъ.

3) Священникъ и Староста Поповскій, или Благочинный, Авксентій Филипповичь Малиновскій, поступилъ въ 1721 году, какъ видно изъ дѣлъ, хранящихся въ Архивѣ Московской Духовной Консисторіи. Въ 1760 году за преклонностію лѣтъ, по его прошенію произведенъ во Священника въ помощь ему сынъ его Ѳеодоръ Авксентьевичь съ наименованіемъ Викарнаго; самъ же онъ пребылъ настоятелемъ сей церкви до конца своей жизни. Скончался 1765 года Декабря 17 дня отъ роду 67 лѣтъ, служивъ при церкви 44 года, и погребенъ въ придѣлѣ подлѣ столпа на западной сторонѣ.

4) Протоіерей Благочинный и Ордена Св. Анны 2го класса Кавалеръ Ѳеодоръ Авксентьевичь Малиновскій, посвященъ 1760 года Апрѣля 1-го дня, и послуживъ въ семъ храмѣ слишкомъ пять лѣтъ викарнымъ при отцѣ своемъ, и почти 33 года настоятелемъ, перешелъ въ Московскій придворный Благовѣщенскій Соборъ. Очеркъ достопримѣчательной жизни его помѣщенъ въ приложеніи подъ буквою Б).

Digitized by Google

5) Священникъ и Благочинный Георгій Семеновичь Легонинъ; изъ учителей Московской Академіи произведенъ былъ во Священника къ церкви Св. Димитрія Селунскаго въ Никитскомъ сорокѣ, въ которомъ онъ былъ и Благочиннымъ. Въ 1798 году Октября 29 дня переведенъ къ сей Троицкой церкви, съ порученіемъ ему также должности Благочиннаго, которую онъ исправлялъ до Мая 1804 года, а въ семъ году по слабости здоровья оную оставилъ. Во время нашествія непріятельскихъ войскъ въ 1812 году, онъ по слабому здоровью, и не желая оставить церкви и дома своего, оставался въ Москвѣ и былъ прискорбнымъ зрителемъ разграбленія церкви отъ враговъ, въ которой онъ съ другими оставшимися и имѣлъ единственное убѣжище, по причинѣ сожженія домовъ ихъ. Но имѣлъ утѣшеніе, для утѣшенія и другихъ, отправлять священнослуженіе, крестить младенцевъ и напутствовать святыми таинствами болящихъ и умирающихъ своего прихода и другихъ. За сіе и за претерпѣнныя поруганія отъ враговъ онъ, вмѣстѣ съ нѣкоторыми другими, награжденъ былъ золотымъ наперснымъ крестомъ въ 1814 году. Въ 1817 году въ Маѣ мѣсяцѣ онъ испросилъ себѣ увольненіе отъ должности, съ предоставленіемъ мѣста сыну своему Казанскаго Собора Діакону Димитрію Георгіеву, который и произведенъ былъ, и не служивъ ни однажды, скончался

Digitized by Google

Іюня 4 го дня. Отецъ же его скончался 1823 года Февраля 2 го дня, отъ роду 65 лѣтъ, послуживъ церкви сей 18 лѣтъ съ половиною и проживъ по увольненіи 5 лѣтъ и 9 мѣсяцовъ.

6) Священникъ Іоаннъ Стефановъ Орловъ, переведенъ изъ Московскаго Коммерческаго Училища 1817 года Августа 20 го дня; онъ и нынѣ при сей церкви находится.

гл. xi. свѣдѣнія о церковныхъ старостахъ.

1) Церковный Староста Московскій купецъ Иванъ Тимофѣевъ Перчаточниковъ. По состоявшемуся въ Іюлѣ мѣсяцѣ 1765 года Высочайшему Указу о бытіи при церквахъ старостамъ, онъ былъ опредѣленъ первымъ къ этой церкви старостою, и отправлялъ сію должность до 1809 года; а въ семъ году, по воспослѣдовавшему новому положенію о должности церковныхъ старостъ относительно казенной продажѣ свѣчь, и по преклонности лѣтъ своихъ, онъ сію должность оставилъ, послуживъ церкви слишкомъ 43 года. Былъ по общему всѣхъ воспоминанію староста добрый и ревностный. Стараніемъ его церковь внутри украшена стѣннымъ писаніемъ и лѣпною уборкою въ 1765 году, а въ 1795 году сооружена имъ каменная ограда вмѣсто бывшей деревянной. Скончался 1813 года Апрѣля 11 го дня и погребенъ въ Симоновомъ монастырѣ.

Digitized by Google

2) Церковный Староста Московскій купецъ Алексѣй Ивановъ Красноглазовъ, вступилъ въ сію должность со времени новаго учрежденія о старостахъ, съ началомъ 1809 года, и отправлялъ оную до 1815, а въ семъ году въ Августѣ мѣсяцѣ оную оставилъ. Былъ усердный сынъ церкви. По изгнаніи изъ Москвы враговъ, попеченіемъ его настоящій храмъ возобновленъ, снабженъ потребною утварью и освященъ Августа 30 го дня 1813 г. Его также стараніемъ исправлена приходская богадѣльня послѣ сожженія ея непріятелемъ. Скончался 1824 года Іюля 26 дня, отъ роду 74 лѣтъ, и погребенъ на Лазаревомъ кладбищѣ.

3) Отъ купца Красноглазова принялъ должность Московскій купецъ Иванъ Ульяновъ Демидовъ, и отправлялъ оную пять лѣтъ до начала 1821 года.

4. Церковный Староста Московскій Купецъ Матвѣй Степановъ Шадринъ, вступилъ въ должность съ началомъ 1821 года, и отправлялъ оную до кончины своей. Попеченіемъ его въ придѣльномъ храмѣ и трапезѣ устроенъ въ томъ же 1821 году новый иконостасъ, на сооруженіе коего онъ отъ небольшаго имѣнія своего пожертвовалъ 500 рублей. При пожертвованіи въ церковь онъ оказалъ еще примѣрное дѣло благотворительности бывшему Священнику Георгію Семеновичу вспомоществованіемъ ему въ выдачѣ двухъ дочерей его въ замужство, съ пожертвованіемъ до двухъ тысячь рублей; да и самому Священнику со

Digitized by Google

времени увольненія и до кончины его около шести лѣтъ, давалъ въ домѣ своемъ покойное жилище и пропитаніе. Скончался 1826 года Мая 4 дня, отъ роду 62 лѣтъ, и погребенъ на Лазаревомъ Кладбищѣ.

5. Церковный Староста Московскій Цеховой Василій Никитинъ Лихаревъ, вступилъ въ должность въ Іюнѣ 1826 года, и отправлялъ оную четыре года и семь мѣсяцевъ по день кончины своей; былъ староста ревностный и попечительный. Стараніемъ его въ настоящемъ храмѣ иконостасъ исправленъ и укрѣпленъ, позолота на немъ промыта, а царскіе врата вызолочены вновь, также и все стѣнное писаніе поправлено. Скончался 1831 года Января 25 дня и погребенъ на Ваганьковскомъ кладбищѣ. По его завѣщанію наслѣдницею его дочерью, Титулярною Совѣтницею Аграфеною Харитоновою, Священнику сея Церкви переданъ долговый документъ съ процентами до 1300 рублей, изъ коихъ 800 рублей предназначено на ковчегъ, который при пожертвованіяхъ отъ другихъ усердныхъ ревнителей о благолѣпіи храма Божія и устроенъ въ великолѣпномъ видѣ; а 500 рублей внесены Ноября 13 дня 1831 года въ Сохранную Казну на вѣчное поминовеніе его Василія Никитина и жены его Маріи Васильевой.

6) Послѣ кончины его Лихарева принялъ должность Московскій купецъ Петръ Ѳедоровъ Недыхляевъ и отправлялъ оную до Апрѣля 1834 года.

Digitized by Google

7) Отъ Апрѣля 1834 года по Іюнь 1837 исправлялъ должность старосты Московскій купецъ Михаилъ Алексѣевъ Постниковъ. Объ усердныхъ приношеніяхъ ихъ Петра Недыхляева и Михаила Постникова сказано было выше въ гл. V.

8) Отъ Іюня 1837 года по Августъ 1840 должность старосты проходилъ Московскій мѣщанинъ Николай Васильевъ. Попеченіемъ его въ настоящей церкви, придѣлѣ и трапезѣ вымощенъ новою лещадью полъ, и вновь освященъ придѣльный храмъ, съ поставленіемъ новыхъ престола и жертвенника въ 1837 году.

Отъ Августа 1840 года понынѣ исправляетъ сію должность въ другой разъ купецъ Петръ Ѳедоровъ Недыхляевъ (*).

гл. XII. О ПРИХОДѢ И ПРИХОЖАНАХЪ.

Лѣтъ за сто передъ симъ принадлежали къ сему приходу и тѣ дворы, которые состоятъ нынѣ на Садовой улицѣ, и которые отошли отъ сего прихода по большей удобности, иные къ Спасской церкви въ Каретномъ ряду, а другіе къ Никольской въ Драчахъ. Доказательствомъ сему служитъ и мѣстное преданіе, и то, что въ первыхъ исповѣдныхъ

(*) Съ Октября 1843 года принялъ должность старосты Московскій мѣщанинъ Николай Алексѣевъ Красноглазовъ.

Digitized by Google

вѣдомостяхъ 1737 года, хранящихся въ Архивѣ Духовной Консисторіи, число дворовъ показано 123, почти вдвое противъ нынѣшняго, хотя жителей по числу дворовъ очень мало, мужеска пола 379, женска 424. Причиною сей несоразмѣрности можетъ быть то, что или жители не всѣ писаны, или дворы были несравненно менѣе.

Не излишнимъ будетъ показать здѣсь владѣльцевъ домовъ по званіямъ и по мѣстамъ служенія ихъ, изъ коихъ нѣкоторыя для насъ нынѣ вовсе не понятны. Вотъ исчисленіе всѣхъ владѣльцевъ: духовныхъ лицъ 4, просвирня 1, подворье 1, Камергеръ 1 (*), Подпоручикъ 1, квартермистръ 1, малолѣтный дворянинъ 1, вдова дворянка 1, канцеляристовъ 8, подканцеляристовъ 3, копіистовъ 4, дворцовыхъ служителей 3, купцовъ 2-й гильдіи 5, купцовъ 3-ей гильдіи 2, суконной фабрики компанейщиковъ 2, приписныхъ къ слободамъ: къ Мѣщанской 12, Барашевской 4, Сыромятной 3, Напрудной 2, Гончарной 1, Красносельской 1, Хамовой 1, Огородной 1; приписныхъ къ сотнямъ: Срѣтенской 8, Дмитровской 2, Гостинной 1, Подмясницкой 1, къ Устюжской полсотнѣ 1, солдатъ 18, солдатокъ 2, Господскихъ служителей 7, крестьянъ 7, лицъ неопредѣленнаго званія 7, а все-

(*) Василій Ивановичь Стрѣшневъ.

Digitized by Google

го 123 двора. Изъ присутственныхъ мѣстъ, къ коимъ принадлежали нѣкоторые изъ живщихъ сдѣсь чиновниковъ, упоминаются: Губернская канцелярія (*), Московская Рентерея (**), Сыскной приказъ (***), Канцеляріи Военная, Конная, Камерколлегія (****); нынѣ все это измѣнилось. Упоминаются также Кригскоммиссаріатъ, Медицинская Контора, Полицмейстерская Канцелярія. Приписные къ разнымъ слободамъ составляли классъ нынѣшнихъ ремесленниковъ (*****), а приписные къ сотнямъ были разные торговцы (******).

Въ 1770 году передъ самою моровою язвою дворовъ было 72, въ нихъ мужеска пола 224, женска 302. Въ 1771 году, по прекращеніи моровой язвы,

---

(*) Нынѣ Губернское Правленіе.

(**) Нынѣ Казенная Палаша.

(***) Онъ прежде назывался Разбойнымъ приказомъ; въ немъ вѣдались тайенныя, разбойничьи и убійственныя дѣла. Былъ и другой Сыскной приказъ, учрежденный вскорѣ послѣ Лишовскаго раззоренья; въ семъ Приказѣ разбирались жалобы на обиды и притѣсненія отъ сильныхъ.

(****) Камерколлегія завѣдывала дѣлами откуповъ и откупщиками; по просьбѣ сихъ и ихъ же иждивеніемъ отъ Камерколлегіи вся Москва окружена валомъ, который отъ того и назывался Камерколлежскимъ.

(*****) Слободы, какъ выше упомянуто, были: Мѣщанская, Барашевская, Сыромятная и проч. Нѣкоторыя изъ нихъ весьма древни. Онѣ составляли третіе отдѣленіе города и имѣли свое управленіе; раздѣлялись на дворцовыя, владычныя, монастырскія и боярскія, и были населены разными ремесленными и служивыми людьми.

(******) На сотни дѣлились жители посада; прежде они раздѣлялись на гостей, Сурожанъ, суконниковъ и черныхъ. Сіи послѣдніе раздѣлены были потомъ на сотни, Срѣтенскую, Дмитровскую и проч.

Digitized by Google

дворовъ 57, въ нихъ душъ мужеска пола 154, женска 161. Въ 1781 году дворовъ 64; въ послѣдующее время ихъ было до 69, но никогда не было болѣе сего числа. Въ 1811 году передъ нашествіемъ непріятеля дворовъ 69, душъ мужеска пола 594, женска 586. Послѣ нашествія, въ 1813 году дворовъ 40, душъ мужеска пола 191, женска 196. Показанные сдѣсь дворы были не болѣе какъ маленькіе домики, наскоро выстроенные, или исправленные нижніе каменные этажи. Остались уцѣлѣвшими отъ пожара только два дома Г. Нелидова и Г. Горюшкина, и часть дома купца Рыбинскаго (*).

Приходъ составляютъ нынѣ по сю сторону Самотечнаго пруда улица Божедомская, начиная отъ канала рѣчки Напрудной, правая сторона улицы; лѣвая сторона 4-й Мѣщанской улицы, за исключеніемъ дома Г-жи Смирновой; Троицкая улица, проулокъ Троицкій и малая Троицкая улица съ двумя выѣздами на берегъ, и четыре двора на Садовой улицѣ; по ту сторону Семинарская улица, иду-

(*) Изъ сравненія двухъ бѣдственныхъ для Москвы годовъ мороваго 1770 — 1771 и Французскаго 1812 года выходитъ, что въ первое бѣдствіе изъ 72 дворовъ убыло 15, изъ 526 душъ обоего пола убыло 211, изъ коихъ большая часть конечно померли. Во второе бѣдствіе всѣ 69 дворовъ сгорѣли, кромѣ трехъ, оставшихся въ цѣлости; изъ 1180 душъ обоего пола приходъ лишился 793, которые выѣхали въ другія мѣста. Въ 1830 году во время свирѣпствовавшей въ Москвѣ болѣзни холеры умерло изъ прихода въ холерныхъ больницахъ 12 человѣкъ, и столько же умерло въ Москвѣ Священниковъ.

Digitized by Google

щая отъ Каретнаго ряду на Божедомку, и изъ оной улицы три проулка къ берегу Самотечнаго пруда, Волконскій, лѣвая сторона вся и два ближайшіе дома на правой, Цеховой проулокъ и Тормасовскій, также дворы по обоимъ берегамъ Самотечнаго пруда (*). Дворовъ по сю сторону 47, по ту 21, всего 68. Изъ нихъ каменныхъ 14, каменныхъ съ деревянными этажами и пристройками 27, деревянныхъ на каменныхъ фундаментахъ 27; раскольническихъ 1. Въ 68 дворахъ по Вѣдомостямъ 1842 года находилось душъ мужеска пола 741, женска 843, въ томъ числѣ въ цеховой богадѣльнѣ богадѣленныхъ и съ рабочими мужеска 141, женска 132. Изъ домовъ подворье 1, домъ Духовной Семинаріи 1, принадлежащихъ духовнымъ лицамъ 6; владѣльцы другихъ суть: Статскій Совѣтникъ 1, Полковникъ 1, Подполковниковъ 2, Коллежскихъ Совѣтниковъ 3, Надворныхъ Совѣтниковъ 2, Маіоръ 1, Коллежскій Ассессоръ 1, Коллежская Ассессорша 1, Штабсъ-Капитанъ 1, Титулярныхъ Совѣтниковъ 3, Титулярныхъ Совѣтницъ 2, Коллежскій Секретарь 1, Коллежскихъ Регистраторовъ 2, Коллежская Регистраторша 1, дочь Регистраторская 1, купцовъ 3-ей гильдіи 12, мѣщанъ 13, мѣщанка 1, дочерей ихъ 4, цеховой 1, Горнаго Правленія 1, вольноотпущенный 1, крестьянинъ по-

(*) Въ церкви имѣется планъ на весь приходъ.

Digitized by Google

мѣщичій, Богадѣленъ 3, приходская, Остермановская и цеховая.

Сими прихожанами содержится Священникъ съ причтомъ, получая отъ нихъ дачи за исправленіе духовныхъ требъ: таковаго дохода въ прошломъ 1842 году получено на весь причтъ 4581 рубль; сверхъ того изъ сохранной казны со внесенныхъ отъ разныхъ лицъ на вѣчное поминованіе капиталовъ по 80 билетамъ процентовъ 790 рублей, по 1 билету за отшедшую церковную землю 50 рублей, жалованья изъ цеховой богадѣльни 200 рублей, изъ богадѣльни Остермановской 100 рублей, отъ отдачи лавки въ городѣ 140 рублей, а всего на причтъ ассигнац. 5861 рубль.

гл. XIII. о достойныхъ примѣчанія домахъ и знатныхъ особахъ въ семъ приходѣ.

Первое мѣсто должно занять сдѣсь Троицкое подворье, которое принадлежитъ Троицкой Сергіевой Лаврѣ и въ которомъ имѣютъ пребываніе Преосвященные Митрополиты Московскіе, какъ Архимандриты Лавры. О подворьѣ пространно говорено было въ гл. III-й. Пребываніемъ сдѣсь досточтимыхъ Архипастырей красуется приходъ нашъ.

Домъ Московской Семинаріи замѣчателенъ по прежнимъ своимъ знаменитымъ владѣльцамъ. Въ цар-

Digitized by Google

ствованіе Государя Михаила Ѳеодоровича онъ принадлежалъ тестю его, Боярину Лукьяну Степановичу Стрѣшневу, и былъ загороднымъ. По кончинѣ его домъ опустѣлъ и оставался одинъ огородъ подъ названіемъ Стрѣшнева. При Петрѣ 1 онъ принадлежалъ Ивану Ивановичу Стрѣшневу (*), котораго дочь Марѳа Ивановна была въ замужствѣ за Графомъ Андреемъ Ивановичемъ Остерманомъ; и когда мужъ ея Императрицею Елисаветою Петровною сосланъ былъ въ городъ Березовъ за приверженность его къ низложенной Правительницѣ Герцогинѣ Аннѣ, она добровольно раздѣлила съ нимъ сей горестный жребій; но по кончинѣ мужа 20 Мая 1745 года, она возвратилась и пребывала въ своей вотчинѣ Бронницкаго Уѣзда въ селѣ Никольскомъ, гдѣ и скончалась около 1780 года. Послѣ Ивана Ивановича Стрѣшнева домъ перешелъ во владѣніе сына его Василія Ивановича Стрѣшнева: онъ упоминается въ первыхъ Исповѣдныхъ Вѣдомостяхъ сей Церкви, которыя начались съ 1737 года. Не имѣя дѣтей, Василій Ивановичь Стрѣшневъ завѣщалъ домъ племяннику своему по сестрѣ, Графу Ивану Андреевичу Остерману, и въ 1782 году скончался. Такимъ образомъ домъ сей принадлежалъ роду Стрѣшневыхъ болѣе 150 лѣтъ. Графъ Иванъ Ан-

(*) До сего мѣста заимствовали мы свѣдѣніе изъ статьи: *Домы Русскихъ вельможъ въ Москвѣ*, напечатанной въ No 28 Московскихъ Губернскихъ Вѣдомостей 1842 года.

Digitized by Google

дреевичь Остерманъ владѣлъ имъ 28 лѣтъ до кончины своей, послѣдовавшей въ 1811 г., и также бездѣтный завѣщалъ домъ и все свое имѣніе двоюродному внуку своему, Графу Александру Ивановичу Остерманъ-Толстому, который еще при жизни Графа Остермана, по просьбѣ его и по соизволенію Государя Императора принялъ фамилію Остерманъ, а съ нею и Графское достоинство. Въ 1812 году домъ сгорѣлъ и находился неотстроеннымъ, кромѣ флигелей для временнаго пребыванія его Графа Остерманъ-Толстаго и управляющихъ его имѣніемъ. Въ концѣ 1834 года домъ купленъ для Московской Семинаріи за 100 тысячь рублей ассигнаціями, и чрезъ пять лѣтъ въ 1840 году приступили къ возобновленію главнаго корпуса въ томъ же почти видѣ съ передней стороны, но съ значительною пристройкою сзади къ правой сторонѣ. Для построенія учрежденъ Комитетъ подъ предсѣдательствомъ Ректора Семинаріи Архимандрита Іосифа (нынѣ Епископъ Дмитровскій). Въ 1843 году главный корпусъ и примыкающіе къ нему съ передней стороны два флигеля приготовляются къ окончательной отдѣлкѣ и будутъ стоить до 380 тысячь рублей (*).

(*) Въ семъ 1844 году по окончательной отдѣлкѣ главнаго корпуса и по изготовленіи всѣхъ принадлежностей для водворенія учениковъ въ числѣ 250 человѣкъ, а именно: казеннокоштныхъ 150 и своекоштныхъ 100, предположено Семинаріи открыть къ началію учебнаго курса.

Digitized by Google

3. Домъ Подполковника Любенкова замѣчателенъ также по нѣкоторымъ знаменитымъ владѣльцамъ и по обширности земли. Въ 1737 году онъ принадлежалъ несовершеннолѣтнему дворянину Льву Александровичу Пушкину, которому вѣроятно достался онъ по смерти отца его. Въ 1798 году наслѣдники Пушкина продали его главному Директору Соляной Конторы, Василію Ивановичу Нелидову. По кончинѣ его въ 1810 году, купилъ его Московскій Генералъ-Губернаторъ Графъ Александръ Петровичь Тормасовъ въ 1817 году. Графъ Тормасовъ владѣлъ имъ только два года, и въ 1819 году скончался. Сынъ его Графъ Александръ Александровичь Тормасовъ продалъ его Генералъ-Майору Ивану Николаевичу Римскому-Корсакову въ 1824 году, по смерти коего въ 1830 году, купилъ его нынѣшній владѣлецъ, Подполковникъ Николай Любенковъ въ 1839 году.

4. Богадѣленный домъ Московскаго Цеховаго Общества. До 1824 года онъ принадлежалъ Коммерціи Совѣтнику и потомъ Почетному Гражданину Андрею Петровичу Петрову, а въ семъ году купленъ Цеховымъ Обществомъ для богадѣльни, которая въ 1825 году сдѣсь и открыта. При началѣ ея богадѣленныхъ было мужеска 40, женска 41. Въ 1837 году домъ распространенъ еще прикупкою двухъ смежныхъ домовъ мѣщанъ Сырова и Бѣл-

Digitized by Google

кина, и главный корпусъ увеличенъ новою пристройкою, при Цеховомъ Главѣ Семенѣ Печкинѣ. Нынѣ находится богадѣленныхъ мужеска 93, женска 127, малолѣтныхъ сиротъ мужеска 20, женска 4; при нихъ рабочихъ цеховыхъ же мужеска 20, женска 20, а всѣхъ 284. На содержаніе богадѣльни выходитъ въ годъ до 30 тысячь рублей ассигнаціями.

Знатныя особы, жившія въ семъ приходѣ, суть слѣдующія:

1. Преосвященнѣйшій Митрополитъ Московскій и Коломенскій и Троицкія Сергіевы Лавры Священно-Архимандритъ Платонъ Левшинъ, поступившій на Московскую Епархію въ 1775 году. До него Іерархи Московскіе имѣли пребываніе въ Чудовѣ монастырѣ, какъ въ своей каѳедрѣ. Митрополитъ Платонъ, какъ Архимандритъ Лавры, избралъ себѣ пребываніе сдѣсь на Троицкомъ подворьѣ. Но положивъ въ 1783 году своимъ иждивеніемъ основаніе Спасо-Виѳанской обители, онъ по устроеніи ея утвердилъ въ ней постоянное свое жилище, гдѣ и скончался 1812 года Ноября 11 дня, 75 лѣтъ отъ рожденія, и положенъ въ церкви сея обители.

2. Преосвященный Архіепископъ Московскій и Коломенскій и Троицкія Сергіевы Лавры Священно-Архимандритъ Августинъ Виноградскій. Бывъ пожалованъ 1814 года Августа 30 дня Архіепископомъ

Digitized by Google

Дмитровскимъ и Троицкой Сергіевой Лавры Священно-Архимандритомъ, онъ, по возобновленіи Троицкаго подворья, переѣхалъ въ него 1815 г. на праздникъ Пятидесятницы, и имѣлъ сдѣсь пребываніе до кончины своей, послѣдовавшей 1819 года Марта 3 дня. Положенъ въ Лаврѣ въ Успенскомъ Соборѣ.

3. Преосвященнѣйшій Митрополитъ Серафимъ Глаголевскій, возведенъ на Митрополію Московскую 1819 года въ Апрѣлѣ мѣсяцѣ. Онъ пребывалъ сдѣсь только два года; въ Маѣ 1821 года онъ именованъ Митрополитомъ Новгородскимъ, Санктпетербургскимъ, Финляндскимъ и Эстляндскимъ и первенствующимъ Членомъ Святѣйшаго Сунода. Скончался въ Санктпетербургѣ 1843 года Января 17 дня, на 80 году отъ рожденія.

4. Преосвященнѣйшій Митрополитъ Московскій и Коломенскій и Троицкія Сергіевы Лавры Священно-Архимандритъ Филаретъ Дроздовъ, изъ Архіепископовъ Ярославскихъ переведенъ на Московскую каѳедру 1821 года Іюля 3 дня, и съ сего времени къ утѣшенію паствы своея имѣетъ сдѣсь пребываніе (*).

(*) Въ приходѣ семъ навсегда сохранится память благотвореній, которыя человѣколюбивый Архипастырь благоволилъ оказать бѣднымъ сего прихода во время свирѣпствовавшей болѣзни холеры, осенью 1830 г. Въ это смутное время, когда бѣдный классъ народа оставал-

Digitized by Google

Изъ свѣтскихъ особъ: 1. Тайный Совѣтникъ, Камергеръ и Кавалеръ Василій Ивановичь Стрѣшневъ. Предки его, какъ сказано было выше, находились въ родствѣ съ Царскимъ домомъ. Въ супружествѣ имѣлъ Настасью Никитишну; скончался 1782 года Декабря 15 дня на 82 году отъ рожденія и погребенъ въ Донскомъ монастырѣ.

2. Дѣйствительный Тайный Совѣтникъ, Сенаторъ и Кавалеръ Василій Ивановичь Нелидовъ, скончался 1810 года Ноября 11 дня на 59 году отъ рожденія и погребенъ въ Донскомъ монастырѣ. Въ супружествѣ имѣлъ Настасью Яковлевну.

3. Канцлеръ и Кавалеръ Графъ Иванъ Андреевичь Остерманъ; началъ имѣть пребываніе въ сво-

---

ся безъ работы и пропитанія, Архипастырь, какъ сердобольный отецъ бѣдныхъ, соизволилъ дать сея церкви Священнику приказаніе, съ пожалованіемъ ему 1000 рублей, учредить въ приходѣ столовое заведеніе для пропитанія бѣдныхъ, которое вскорѣ Октября 19 дня и было открыто въ домѣ одного изъ духовныхъ лицъ. Въ заведеніи чрезъ все это бѣдственное время, съ 19 Октября по 1 Января 1831 года, имѣли сытый обѣденный столъ 45 человѣкъ; изъ нихъ 5 человѣкъ имѣли въ самомъ заведеніи и жительство. Сверхъ сего 38 семействъ получали пособіе въ своихъ домахъ мукою, крупой, мясомъ, другіе дровами, а иные и одеждою. Всѣхъ получавшихъ пропитаніе въ заведеніи и пособіе въ домахъ было до 165 человѣкъ. Такимъ образомъ чаша горести и бѣдствія была благовременно растворена поданіемъ скорой помощи. Постановленіе объ учрежденіи столоваго заведенія подъ скромнымъ названіемъ: *опытъ положенія о призрѣніи бѣдныхъ и нищихъ во время чрезвычайной нужды*, хранится въ церковной ризницѣ; оно помѣщено въ приложеніи подъ буквою Д.

Digitized by Google

емъ домѣ по оставленіи Государственныхъ должностей, въ 1795 году; въ супружествѣ имѣлъ Графиню Александру Ивановну, дочь Генералъ-Адмирала Ивана Лукьяновича Талызина. Скончался 1811 года Апрѣля 18 дня на 87 году отъ рожденія, и погребенъ въ своей вотчинѣ, Рязанской Губерніи въ селѣ Красномъ (*).

4. Московскій Военный Генералъ-Губернаторъ и Кавалеръ Александръ Петровичь Тормасовъ, имѣлъ пребываніе въ семъ приходѣ въ своемъ домѣ только два года въ лѣтнее время, скончался въ казенномъ домѣ на Тверской 1819 года Ноября 21 дня и положенъ въ Донскомъ монастырѣ.

5. Начальникъ 2-го Округа корпуса жандармовъ Генералъ-Лейтенантъ и Кавалеръ Александръ Александровичь Волковъ, имѣлъ въ семъ приходѣ въ домѣ Г-жи Камергерши Нарышкиной кратковременное пребываніе для лучшаго чистымъ воздухомъ врачеванія своей предсмертной болѣзни; скончался 1833 года Іюня 16 дня 53 лѣтъ, и положенъ въ Симоновомъ Монастырѣ.

6. Генералъ отъ Инфантеріи и Кавалеръ Графъ Александръ Ивановичь Остерманъ-Толтой, находясь

(*) Оба сіи вельможи, Графъ Остерманъ и Нелидовъ, оставили по себѣ память многихъ благодѣяній причту въ помощь къ ихъ содержанію; а Графъ Остерманъ устроилъ еще богадѣльню, о которой говорено выше въ гл. VII.

Digitized by Google

при арміи, не имѣлъ постояннаго сдѣсь жительства и по оставленіи должности, пребывалъ въ своемъ домѣ только временно. Нынѣ онъ пребываетъ за границею въ Неаполѣ.

Исчисливъ знаменитыхъ мужей сего прихода, не долженъ я умолчать и о тѣхъ незнатныхъ и неславныхъ въ обществѣ, но заслуживающихъ отъ всякаго члена церкви уваженіе за ихъ усердныя отъ своихъ небогатыхъ избытковъ приношенія на обновленіе, украшеніе и обогащеніе сего храма. Бывши свидѣтелемъ того, какъ послѣ совершеннаго раззоренія, церковь въ продолженіе столь краткаго времени, при небогатыхъ прихожанахъ столь изящно обогатилась, вмѣняю себѣ въ непремѣнный долгъ отъ лица Церкви свидѣтельствовать имъ предъ всѣми признательность, и въ особенности купцу Петру Ѳедоровичу Недыхляеву, купцу Михаилу Алексѣевичу Постникову и купцу Петру Козмичу Медовщикову, и исполненіемъ этого пріятнѣйшаго долга заключаю сію главу.

ГЛ. XIV. ВЗГЛЯДЪ НА РЕЛИГІОЗНОЕ СОСТОЯНІЕ ПРИХОЖАНЪ, КАКЪ СЫНОВЪ ПРАВОСЛАВНОЙ ЦЕРКВИ.

(Статья написанная на вопросъ.)

Мы никакъ не беремся сдѣсь изображать внутренніе сокровенные подвиги благочестія, чего по многимъ причинамъ сдѣлать не возможно: *кто бо*

Digitized by Google

вѣсть отъ человѣкъ, иже въ человѣцѣ, тоѣю духъ человѣка, живущій въ немъ? (1 Кор. 2. 11). И мы грѣшные пастыри не имѣемъ столь просвѣщенныхъ Духомъ Божіимъ очей, чтобы могли проникать глубину сердца человѣческаго и видѣть внутреннее состояніе души его; и тогда, какъ въ таинствѣ исповѣди раскрываютъ предъ Священникомъ помышленія и мысли сердечныя, многое на днѣ души остается для него недосязаемымъ. Намъ можно судить только о внѣшнихъ дѣлахъ благочестія, которыя суть вѣрный отголосокъ внутренняго, хотя сдѣсь могутъ быть исключенія. — Внѣшнія дѣла благочестія состоятъ въ прямомъ отношеніи съ исполненіемъ церковныхъ заповѣдей; точное исполненіе сихъ заповѣдей, проистекающее изъ страха Божія, и есть благочестіе. Церковь, какъ духовная матерь, воспитывающая чадъ своихъ для жизни будущей, вѣчно блаженной, для руководства ихъ, кромѣ благодатнаго Закона и Святѣйшихъ Таинствъ, предначертала нѣкоторыя заповѣди, исполненіемъ которыхъ они могли бы успѣшнѣе подвизаться на пути къ небу. Сіи заповѣди суть:

1. Святить праздничные дни упраздненіемъ себя отъ житейскихъ дѣлъ и хожденіемъ въ церковь. *Помни день субботный, еже святити его*, сказалъ самъ Господь въ Своемъ законѣ; *не оставляйте собранія*, т. е. Церкви своея, говоритъ Св. Апостолъ въ посланіи къ Евреямъ (гл. 10. 25.). А Св. Вселенскій Шестый Со-

Digitized by Google

боръ правиломъ 80 повелѣваетъ отлучать отъ Святаго пріобщенія того, кто безъ уважительной причины три Воскресные дня не будетъ въ церковномъ собраніи.

2. Ежегодно говѣть и очищать грѣхи свои въ таинствѣ покаянія: *аще исповѣдаемъ грѣхи наша*, говоритъ Св. Іоаннъ, *вѣренъ есть и праведенъ, да оставитъ намъ грѣхи наша и очиститъ насъ отъ всякія неправды* (1 Посл. гл. 1. ст. 9.); и по исповѣди обновлять жизнь свою пріобщеніемъ Святыхъ Христовыхъ Таинъ; ибо, говоритъ Спаситель нашъ: *аще не снѣсте плоти Сына человѣческаго, ни піете крови Его, живота не имате въ себѣ* (Іоан. гл. 6. ст. 53).

3. Соблюдать установленные посты, извѣстные четыре поста въ году, учрежденные по уваженію праздниковъ, предъ которыми они положены, и среду и пятокъ каждой недѣли, въ воспоминаніе страданій Христовыхъ. Правило Апостольское 69 повелѣваетъ отлучать отъ общенія того, кто ихъ не соблюдаетъ.

4. Жертвовать отъ своихъ пріобрѣтеній на содержаніе и благоукрашеніе храма, къ которому принадлежимъ, и чрезъ то свидѣтельствовать благодарность нашу Богу за Его благія даянія. *Чти Господа отъ праведныхъ твоихъ трудовъ* (Притч. гл. 3. ст. 9.). *Не явися предъ Господемъ тощь,—и даждь Вышнему по*

Digitized by Google

данію Его (Сир. гл. 35. ст. 5 и 9). *Возмите* дары *и входите во дворы Его* (Псал. XCV. ст. 8.).

Сюда еще относятся:

5. Древнее постановленіе Церкви — поминать усопшихъ родителей и родственниковъ во дни преставленія ихъ и во дни общихъ поминовеній, чѣмъ и наша любовь къ нимъ свидѣтельствуется, и ихъ взаимными молитвами и благословеніемъ нисходитъ къ намъ благословеніе отъ Бога. Если родители твои преставились отъ сей жизни и ты не можешь заплатить имъ долга своего, чтобы питать и покоить ихъ тѣлесно; то можешь и долженъ питать ихъ духовно молитвами твоими о нихъ, да благо ти будетъ, по обѣтованію заповѣди Господней, учитъ тебя Св. Григорій Архіепископъ Нисскій, прося таковой пищи себѣ, какъ у сына, у ученика своего Епископа Литоія.

6. Соблюдаемый между православными благочестивый обычай, во дни имянинъ своихъ приносить благодареніе Богу исправленіемъ молебствія тому Святому, коего носимъ имя и который есть молитвенникъ о насъ Богу.

Сіи предписанія и обычаи Церкви служатъ намъ руководствомъ къ изображенію религіозной стороны прихожанъ, смотря потому, въ какой мѣрѣ сіи предписанія исполняются ими. Вообще говоря, взглядъ

Digitized by Google

на религіозную сторону Христіанъ нынѣ болѣе утѣшителенъ. Но мы проведемъ наблюденія свои по даннымъ признакамъ:

1. Въ праздничные и воскресные дни храмъ всегда бываетъ полонъ посѣтителями. Можно навѣрное положить, что половина прихожанъ бываетъ въ церкви; изъ остальныхъ нѣкоторые не могутъ быть по уважительнымъ причинамъ; другіе, по домашнимъ нуждамъ, идутъ на торжища, которыя въ сіи дни укоренились очень давнимъ обычаемъ, хотя онѣ совершенно не совмѣстны тому времени, въ которое во всѣхъ храмахъ торжественно возносится славословіе Богу (*). Весьма многіе изъ высшаго сословія и изъ другихъ званій освящаютъ себя всегдашнимъ присутствіемъ при благодатномъ священнодѣйствіи.

2. Большая часть какъ дворянъ и чиновниковъ, такъ и изъ другихъ сословій въ непремѣнную вмѣняютъ себѣ обязанность ежегодно очищать себя покаяніемъ въ таинствѣ исповѣди и обновляться пріі-

(*) Еще Царь Алексѣй Михайловичъ замѣтилъ неприличность такихъ торжищъ. Въ Наказѣ своемъ въ Галицкую Четь къ Діаку Семену Сафонову Декабря 22 го дня 1649 года, такъ онъ пишетъ: „Вѣдомо намъ учинилось, что на Москвѣ — въ Воскресные дни и въ Господскіе и Богородичные праздники топятъ бани и платье моютъ, и многіе жъ люди браняться межъ собою матерны и всякою неподобною лаею, — — сидятъ въ харчевняхъ и по улицамъ до обѣдни продаютъ всякій харчь. И мы указали, чтобы такого безчинства впредь не было.“ Москвитянинъ 1843 года № 1, стр. 237.

Digitized by Google

общеніемъ Святыхъ даровъ. Владѣльцы заставляютъ это дѣлать своихъ служителей, хозяева работниковъ. Мы подтвердимъ это выпискою изъ исповѣдныхъ вѣдомостей 1842 года. Изъ 67 дворянъ и чиновниковъ и дѣтей ихъ не было у исповѣди 13. Изъ 352 купцовъ, мѣщанъ и цеховыхъ не было у исповѣди 9. Вообще же изъ 700 мужеска пола не было 29, изъ 808 женска не было 26.

3. Посты соблюдаются весьма многими изъ дворянъ и чиновниковъ, и особенно купечествомъ и низшими сословіями. Но есть и такіе прихожане, которые не соблюдаютъ ихъ, или слабо соблюдаютъ. Нѣкоторые дѣлаютъ это по слабости своего тѣлеснаго состава, а другіе, и большая часть, безъ всякой иужды; всѣ почти однакожъ болѣе или менѣе соблюдаютъ великій постъ. Нѣкоторые не ѣдятъ въ посты мясъ, но услаждаютъ вкусъ свой многоразличными рыбными и другими яствами. Сухояденіе, воздержаніе отъ пищи чрезъ цѣлые сутки, неяденіе въ великій пятокъ въ память Христовыхъ страданій сохраняются болѣе въ монастырскихъ оградахъ, и немногими въ мірѣ. Справедливо, что *брашно*, разборъ пищи, *насъ не поставляетъ предъ Богомъ* (1 Кор. гл. 8. ст. 8.); однакожъ есть для Христіанина такія времена, которыя онъ долженъ освящать постомъ; брашно не поставляетъ насъ предъ Богомъ, когда

Digitized by Google

дѣлаемъ это самовольно, и думаемъ на одномъ этомъ опереться; но оно имѣетъ цѣну у Бога, когда мы исполняемъ сіе изъ послушанія церкви, при твореніи другихъ дѣлъ благочестія, тѣмъ болѣе, что воздержаніе отъ сочныхъ яствъ, укрощая грубость тѣла, укрѣпляетъ и духъ и тѣло, и дѣлаетъ послѣднее болѣе послушнымъ духу.

4. Храмъ благолѣпіемъ своимъ преимущественно обязанъ купечеству и низшимъ сословіямъ. И самые бѣдные, подобно Евангельской вдовицѣ, усердно приносятъ отъ праведныхъ трудовъ своихъ на украшеніе храма. Изъ другихъ сословій многіе подаютъ примѣръ отличной набожности, но благотворить храму, снабжать его потребными вещами, они холодны. Только нѣкоторые исполняютъ сію святую заповѣдь.

5. Благочестивый обычай поминать усопшихъ родителей, родственниковъ и благодѣтелей во дни преставленія ихъ и во дни общихъ поминовеній, соблюдается дворянствомъ, купечествомъ и низшими сословіями, съ немногими исключеніями.

6. Во дни именинъ приходить въ церковь, приносить благодареніе Богу за сохраненіе дара жизни, исправлять молебствіе соименному Святому и испрашивать у сего молитвенника молитвъ и духовной помощи на будущее лѣто жизни, обще всѣмъ сосло-

Digitized by Google

віямъ; нѣкоторые въ сіи дни освящаютъ свои домы поднятіемъ изъ церкви Святыхъ иконъ, чествуя усердною молитвою и принимая съ благоговѣніемъ сихъ небесныхъ посѣтителей. Но есть нѣсколько и такихъ прихожанъ, которые не усвоили себѣ сего благочестиваго обычая.

Въ такомъ видѣ представляется внѣшняя религіозная сторона Христіанъ, принадлежащихъ къ описываемой нами Церкви. Марта 24 го дня 1843 г.

Digitized by Google

Digitized by Google

ПРИЛОЖЕНІЯ.

а) ОЧЕРКЪ ЖИЗНИ ПРЕОСВЯЩЕННѢЙШАГО АРХІЕПИСКОПА МОСКОВСКАГО АВГУСТИНА.

(Изъ Синодика означенной церкви.)

Августинъ Виноградскій, Архіепископъ Московскій и Коломенскій и Троицкія Сергіевы Лавры Священно-Архимандритъ, Святѣйшаго Синода Членъ и Орденовъ Св. Александра Невскаго и Св. Анны 1-го класса Кавалеръ, родился въ Москвѣ 1766 года Марта 6-го дня, при церкви Св. Великомученика Димитрія Солунскаго, въ городѣ Китаѣ на Ильинкѣ противъ Троицкаго подворья находившейся, отъ Священника Василія Михаилова, и нарѣченъ былъ Алексіемъ. Обучался первоначально въ Перервинской Семинаріи; и сдѣсь, находясь въ Риторическомъ классѣ, отличился дарованіями и превосходными успѣхами въ Латинскомъ краснорѣчіи и стихотворствѣ, и обратилъ на себя вниманіе любителя просвѣщенія, Митрополита Платона, который съ того времени возъимѣлъ о немъ особенное попеченіе. Изъ Перервинской Семинаріи онъ переведенъ былъ въ высшіе классы Московской Академіи, гдѣ по окончаніи курса ученія въ 1787 году, Сентября 13 дня опредѣленъ былъ Информаторомъ низшаго Грамматическаго класса. Въ томъ же году

Digitized by Google

по окончаніи курса Академическаго, онъ опредѣленъ былъ въ Перервинскую Семинарію учителемъ средняго Грамматическаго класса, а въ 1788 году опредѣленъ въ Троицкую Семинарію на классъ Риторическій. Въ 1792 году опредѣленъ оной же Семинаріи Префектомъ, и слѣдуя своему внутреннему призванію, принялъ монашество 1794 года Генваря 16 дня на 28 году жизни своея. Въ 1795 году Августа 15 дня опредѣленъ той же Семинаріи Ректоромъ, съ препорученіемъ ему и должности Намѣстника Троицкой Лавры. Въ 1798 г. Ноября 21 дня онъ первый изъ Ректоровъ Троицкой Семинаріи посвященъ въ Архимандрита Можайскаго Лужецкаго монастыря; а въ 1801 году переведенъ въ Московскій Богоявленскій монастырь, оставаясь по прежнему Ректоромъ Семинаріи и постоянно пользуясь благоволеніемъ Митрополита Платона, который, изъявляя нѣкогда Августину свою благодарность, предрекъ ему: „потерпи, Богъ и тебя не забудетъ и твоей ко мнѣ любви.“ Въ томъ же году Сентября 15 дня въ день священнаго коронованія Императора Александра, онъ первый изъ Лаврскихъ Ректоровъ награжденъ былъ Орденомъ Св. Анны 2 класса. Декабря 25 дня того же года переведенъ въ Заиконоспасскій Монастырь и опредѣленъ Ректоромъ Московской Академіи. Въ концѣ 1803 года вызванъ былъ въ С.-Петербургъ на чреду служенія и проповѣданія, и тамъ посвященъ во Епископа Дмитровскаго и Викарія Московскаго 7 Февраля 1804 года, къ совершенному удовольствію Митрополита Платона, начинавшаго уже изнемогать

Digitized by Google

отъ преклонности лѣтъ. Въ 1806 году Ноября 18 дня награжденъ Орденомъ Св. Анны 1 класса, а въ 1807 году Іюня 31 дня брилліантовою панагіею за слово, произнесенное имъ на торжество мира между Россіею и Франціею. Святѣйшій Сѵнодъ, въ награду ревностныхъ трудовъ Викарія Московскаго, дважды, въ 1810 и въ 1811 годахъ, назначалъ его прежде на Воронежскую, а потомъ на Нижегородскую Епархіи; но Митрополитъ Платонъ, видя въ немъ усерднаго себѣ споспѣшника и ревностнаго исполнителя его мудрыхъ распоряженій, просилъ Государя Императора оставить навсегда при немъ Августина, и желаніе знаменитаго Іерарха съ благоволеніемъ принято и къ сердечному его утѣшенію исполнено. Въ 1811 году Митрополитъ Платонъ, по болѣзненному своему состоянію, испросилъ себѣ увольненіе отъ епархіальныхъ дѣлъ, и управленіе Епархіею поручено было Викарію Августину. Въ незабвенный 1812 годъ Государь Императоръ, прибывши Іюля 12 числа въ Москву, дабы воззвать дворянство Московское къ составленію временнаго ополченія и прочія состоянія къ пожертвованіямъ на защиту отечества отъ сильнаго врага, вторгнувшагося въ предѣлы наши, Викарія Августина 14 дня наградилъ орденомъ Св. Александра Невскаго, и тогда же соизволилъ поручить ему сочинить молитву о побѣдѣ на враговъ, которая по Высочайшему одобренію и была напечатана для чтенія во всѣхъ церквахъ.

Настало время великихъ бѣдствій и многотрудныхъ испытаній, когда Императоръ Французовъ Напо-

Digitized by Google

леонъ, съ двадцатью покоренными имъ народами стремительно приближался къ древней Столицѣ. Москва пришла въ движеніе, когда въ первыхъ числахъ Августа узнали, что городъ Смоленскъ, сія западная твердыня царства Русскаго, послѣ упорной битвы взятъ врагомъ. Многіе стали помышлять о своемъ спасеніи и выѣзжать изъ столицы. Августа 14 дня Преосвященный Августинъ пастырскимъ благословеніемъ и краткимъ словомъ напутствовалъ составившееся Московское ополченіе, при выходѣ онаго изъ Москвы, и вмѣсто воинскаго знамени вручилъ имъ хоругвь изъ приходской Спасской Церкви, что въ Спасской. 25 Числа встрѣтилъ онъ икону Смоленскія Богоматери, сопровождаемую Епископомъ Смоленскимъ Иринеемъ и внесъ ее въ Успенскій Соборъ.

Громъ страшной Бородинской битвы, бывшей 26 числа, въ вечеру того же дня, быстро разнесся въ Москвѣ, и ужасная мысль о послѣдствіяхъ сей битвы повергла жителей Московскихъ въ чрезвычайное уныніе. Въ сіе-то наипаче время Архипастырю нужно было показать всю твердость и благоразуміе, чтобы утвердить и поддержать ввѣренную ему паству, смятенную унынiемъ и страхомъ, и сохранить храмы и алтари отъ совершеннаго разграбленія ихъ древнихъ и многоцѣнныхъ украшеній; и онъ въ сихъ труднѣйшихъ обстоятельствахъ показалъ себя бдительнымъ и мудрымъ Архипастыремъ. Тайна о предположеніи сдать непріятелю Москву, когда впрочемъ спасти ее будетъ уже не возможно, какъ сѣмя будущаго избавленія Россіи, была тщательно со-

Digitized by Google

храняема подъ покровомъ военной политики. Враги надѣялись и увѣрены были получить въ Москвѣ выгоднѣйшій миръ, но вмѣсто того обрѣли поздно ими узнанное, праведное мщеніе. Генералъ-Губернаторъ Московскій Графъ Растопчинъ непрестанно увѣрялъ, что непріятеля въ Москвѣ не будетъ, и дѣлалъ распоряженія къ собранію священной Московской дружины, дабы встрѣтить непріятеля на Трехъ горахъ и тамъ его истребить. Многіе изъ жителей по гласу его вооружились и были въ готовности. Преосвященный въ одно и тоже время долженъ былъ и пещись о сохраненіи драгоцѣнностей церковныхъ, и сообразоваться съ распоряженіями Генералъ-Губернатора. Онъ даетъ соборнымъ и монастырскимъ настоятелямъ приказаніе имѣть въ готовности къ отправленію утварь церковную; 30го числа приказалъ закрыть присутствія Конторы и Консисторіи. Въ то же время объявлено чрезъ Благочинныхъ приходскимъ Священникамъ, дабы по возможности старались убирать церковное имущество, однакожъ такъ, чтобы не касаться вещей, находящихся всегда передъ глазами, дабы не привести въ опасное движеніе смятенный народъ, а непріятелю чрезъ сію нечаянность устроить вѣрнѣйшую погибель. Вмѣстѣ съ симъ священно-и церковнослужителямъ дана была полная свобода удаляться изъ Москвы для своего спасенія. 31го Числа по предварительному сношенію съ Генералъ-Губернаторомъ, Преосвященный отправляетъ въ Вологду Патріаршую ризницу съ рукописями, драгоцѣнности всѣхъ соборовъ и нѣкоторыхъ

Digitized by Google

монастырей, и нужнѣйшія дѣла Конторы и Консисторіи на 600 подводахъ, изъ коихъ 300 были казенные, съ Заиконоспаскимъ Архимандритомъ Симеономъ, поручивъ надзору его и всѣхъ чиновниковъ обоза. 1 го Числа Сентября, наканунѣ вшествія непріятельскихъ войскъ, въ воскресенье, Преосвященный отслуживъ по обыкновенію въ послѣдній разъ литургію въ Успенскомъ соборѣ, и возвратясь въ домъ свой, ожидаетъ того часа, когда онъ по распоряженію Генералъ-Губернатора долженъ будетъ съ иконами и крестнымъ ходомъ идти на Поклонную гору и тамъ благословить Московскую дружину на защищеніе Москвы отъ враговъ, свирѣпствовавшихъ уже въ ея окрестностяхъ, какъ было предполагаемо и Главнокомандующимъ арміями, чтобы подъ стѣнами Москвы дать сраженіе. Сей страшный день для мирной Москвы былъ страшнѣе самой ужасной тьмы. Москва почти опустѣла отъ жителей; оставшіеся — одни съ семействами искали спасенія, другіе готовились на брань, вооружившись разнымъ оружіемъ изъ открытаго арсенала. Улицы наполнены были военными обозами и ранеными, и Москва была градъ воюемый. Преосвященный посылаетъ къ Генералъ-Губернатору Секретаря своего Николая Ивановича Малиновскаго (отъ коего получены всѣ сіи свѣдѣнія), узнать о дальнѣйшихъ его распоряженіяхъ, и не получаетъ никакого рѣшенія. Между тѣмъ въ 11 часовъ по полудни Гражданскій Губернаторъ Обрѣзковъ присылаетъ къ Преосвященному чиновника съ извѣщеніемъ, что непріятель уже пе-

Digitized by Google

редъ Москвою, что онъ посему выѣзжаетъ изъ столицы и проситъ его благословенія на путь. Случай сей заставилъ въ другой разъ Преосвященнаго чрезъ Секретаря же своего обратиться къ Графу съ вопросомъ, что̀ ему еще дѣлать остается; и получаетъ отъ него, ровно въ двѣнадцать часовъ по полуночи, слѣдующій отвѣтъ, что отъ Главнокомандующаго арміями послѣдовало нечаянное рѣшеніе оставить непріятелю Москву безъ сраженія, и чтобы Преосвященный поспѣшилъ выѣхать и слѣдовать на Владиміръ, взявъ съ собою Иконы Владимірскую и Иверскую. Преосвященный уже готовъ былъ къ отъѣзду, и подъ покровомъ ночи въ два часа былъ уже внѣ Москвы, видя издали зарево отъ огней непріятельскаго стана. Пробывъ три дня во Владиміръ, онъ переѣхалъ въ Муромъ въ Благовѣщенскій монастырь, гдѣ и остановился во ожиданіи лучшихъ событій.

18го Октября получилъ онъ радостное извѣстіе объ освобожденіи Москвы, и совершивъ благодарственное Господу Богу молебствіе, за избавленіе, немедля отправился въ Москву. 31го Числа прибылъ онъ въ подмосковное село Черкизово, гдѣ по распоряженію временнаго военнаго тогда въ Москвѣ Начальства, пребывалъ до 7го Ноября; а сего числа въѣхалъ въ столицу и остановился въ Срѣтенскомъ монастырѣ, уцѣлѣвшемъ отъ сожженія. Взору Архипастыря представился опустошенный огнемъ первопрестольный градъ: изъ 9158 домовъ оставалось въ цѣлости въ разныхъ частяхъ города только 2626; храмы Божіи одни

Digitized by Google

совершенно выгорѣли, таковыхъ было до 12, да повреженныхъ отъ пожара до 115; прочіе почти всѣ разграблены, хотя въ нѣкоторыхъ изъ нихъ остававшимися Священниками отправляемо было богослуженіе; уцѣлѣли отъ разграбленія весьма немногіе въ нѣкоторыхъ только казенныхъ мѣстахъ. Церкви безъ приходовъ, священнослужители безъ пристанища и пропитанія. Изъ собранныхъ тогда свѣдѣній видно, что лишились имѣнія и домовъ Протопоповъ и Священниковъ 227, Діаконовъ 155, причетниковъ 393.

Въ вечеру другаго дня Преосвященный при темнотѣ ночной вошелъ въ Успенскій Соборъ, который до прибытія его былъ запечатанъ. Сдѣсь сердце его содрогнулось при видѣ ужаснаго поруганія святыни; все было въ величайшемъ разстройствѣ: иконостасъ обломанъ, святыя иконы ободраны отъ ихъ украшеній и повержены, на мѣстѣ большаго паникадила утверждены были вѣсы для вѣшанія награбленнаго серебра; тамъ поставлены истуканы древнихъ богатырей изъ оружейной палаты, въ другомъ мѣстѣ лежала разбросанная ризница. Святыя мощи Святителя Филиппа нечестивымъ врагомъ были изринуты изъ раки и лежали близъ оной на помостѣ, откуда онѣ, вскорѣ по выходѣ врага, Сакелларіемъ Собора Александромъ Аѳанасьевичемъ взяты и положены были на престолъ, гдѣ и нашелъ ихъ Преосвященный. Мощи Св. Петра Митрополита хотя были въ своемъ мѣстѣ, но обнажены отъ бывшихъ украшеній и открыты, бывши дотолѣ съ давнихъ временъ запечатаны. Но мощи Святителя Іоны остались непри-

Digitized by Google

косновенными, и самая при нихъ серебряная лампада сохранилась въ цѣлости. Въ такомъ же поруганіи нашелъ онъ и соборный храмъ Чудова монастыря, алтарь коего былъ спальнею Маршала Даву. Святыя мощи Алексѣя Митрополита найдены въ преддверіи храма. Почивавшія въ Архангельскомъ Соборѣ мощи Св. Царевича Димитрія были также изринуты, и лежали близъ раки на помостѣ, откуда онѣ вскорѣ по выходѣ непріятеля взяты были Вознесенскаго Монастыря Священникомъ Иваномъ Яковлевичемъ и сокрыты имъ въ соборной церкви Вознесенскаго монастыря за иконостасомъ, дабы сохранить ихъ отъ святотатственнаго расхищенія неразумной набожности(*).

Въ сіе время Ноября 11 дня скончался Митрополитъ Платонъ, и Викарію Августину поручено было управленіе Московскою Митрополіею, гдѣ предлежали ему почти необъятные труды и занятія важнѣйшія. Архипастырю нужно было возставить святыню, попранную нечестивымъ врагомъ, обновить и освятить поруганные храмы, изъ коихъ нѣкоторые обращены были въ конюшенныя стойла, и самый первопрестольный градъ, неистовствомъ буйныхъ враговъ осквернённый, освятить. 1 го Декабря того-

(*) Означенный Священникъ вскорѣ послѣ сего скончался, передавъ благочестивую тайну сокрытія мощей родному брату своему, Казанской въ Сушовѣ церкви Священнику Василію Яковлевичу. По указанію сего послѣдняго, онѣ взяты были изъ монастыря и перенесены на свое мѣсто. Въ благодарность за благочестивый подвигъ покойнаго Ивана Яковлевича, упомянутый братъ его Василій Яковлевичь награжденъ былъ набедренникомъ, и что всего важнѣе, въ память сего событія получилъ отъ Преосвященнаго часть святыхъ власовъ отъ мощей Царевича, которыя и раздѣлилъ онъ на четыре самомалѣйшія части по числу родныхъ дѣтей своихъ. —

Digitized by Google

же года онъ, освятивъ Покровскій Соборъ, въ то же время освятилъ Китай городъ, совершивъ на Лобномъ мѣстѣ водоосвященіе и крестное хожденіе вокругъ всего города. Въ день рожденія Императора Александра, Декабря 12 дня, онъ, освятивъ соборный храмъ Срѣтенскаго монастыря, освятилъ въ то же время Бѣлый городъ, совершивъ изъ сего монастыря крестное вокругъ онаго хожденіе. 1 го Февраля 1813 года освятилъ Архангельскій Соборъ, а до сего времени входъ въ Кремль былъ возбраненъ; при освященіи сего Собора, а на другой день и всего Кремля, въ крестномъ хожденіи вокругъ Собора и Кремля несены были мощи Св. Благовѣрнаго Царевича Димитрія. Успенскій Соборъ требовалъ болѣе времени для своего возобновленія, по причинѣ поврежденія многихъ иконъ, исправленіе коихъ поручено было духовнымъ иконописцамъ. Первоначально 5 го Апрѣля освященъ придѣльный храмъ Петра и Павла, а 6 го числа съ Крестнымъ ходомъ перенесена въ Соборъ икона Владимірская. Въ день тезоименитства Императора Александра, Августа 30 го дня, онъ освятилъ главный храмъ Успенскаго Собора: въ крестномъ хожденіи вокругъ его несены были жезлъ и мощи Святителя Петра, гвоздь Господень и Риза Спасителя, уцѣлѣвшія отъ расхищенія. Съ 11 числомъ Октября истекъ первый годъ по изгнаніи непріятеля. Преосвященный Августинъ, въ благодарность за избавленіе отъ враговъ царствующаго града, со всѣмъ Московскимъ духовенствомъ въ тотъ же день принесъ Богу благода-

Digitized by Google

реніе въ Успенскомъ соборѣ и совершилъ крестное хожденіе вокругъ Кремля, каковому положено быть и навсегда въ ближайшее къ сему числу воскресенье, въ которое совершается воспоминаніе 7-го Вселенскаго собора.

Между тѣмъ какъ Первосвятитель возобновлялъ и освящалъ поруганные храмы, въ тоже время съ отеческимъ сердоболіемъ пекся онъ и о водвореніи и устроеніи бѣдствующихъ священнослужителей. По тогдашнимъ военнымъ обстоятельствамъ не льзя было ожидать большаго вспомоществованія. Прежде для исправленія необходимыхъ нуждъ, Протоіереи, присутствующіе въ Консисторіи и Благочинные многосемейные получили по 450, малосемейные по 400 рублей; Священники многосемейные по 350, малосемейные по 300 рублей, діаконы по 250 и по 200 рублей, причетники по 125 и по 100 рублей, неженатые по 75 рублей, просвирни по 50 руб. Чрезъ восемь мѣсяцевъ послѣ сего въ пособіе къ поправленію состоянія своего Священники Китая и Бѣлаго города, безъ раздѣленія по семействамъ, получили еще по 1500 рублей, Діаконы по 1000, причетники по 500, просвирни по 200 рублей; всѣхъ прочихъ церквей Протоіереи получили по 1500, Священники по 1200, Діаконы по 600, причетники по 400, просвирни по 200 рублей. Находившіеся при церквахъ церковные домы обстроены казеннымъ иждивеніемъ для водворенія священнослужителей, и сіи уже не получали особаго вспомоществованія. Но поелику церкви были безъ приходовъ, то онаго не-

Digitized by Google

собія было недостаточно. Святѣйшій Сѵнодъ, для облегченія бѣдственнаго состоянія Духовныхъ, изобрѣлъ было два средства: 1 е, уменьшить число Московскихъ церквей, и изъ 237 приходовъ сдѣлать токмо 137, и къ симъ приписать прочія, сдѣлавъ нѣкоторыя церкви двухъ- и трехкомплектными, сообразно предначертанію Коммисіи Духовныхъ училищъ. Въ слѣдствіе сего распоряженія, въ Китаѣ городѣ назначено было оставить 8 приходовъ, а 7 приписать; въ Бѣломъ городѣ изъ 56 приходовъ оставить 32, въ Земляномъ городѣ изъ 166 оставить 97 приходовъ. 2 е, Сдѣлано было приглашеніе Московскимъ Священнослужителямъ поступать въ другія ближайшія Епархіи на лучшія мѣста, какія откроваться будутъ, до возобновленія ихъ собственныхъ приходовъ. Первому средству воспротивились прихожане, которые ревностно возжелали сохранить свои древніе храмы, и, какъ въ доношеніи своемъ Сѵноду говоритъ Преосвященный, по благочестію своему не прежде позволяли себѣ возобновлять собственные домы, какъ по возобновленіи приходской церкви. Равно и второе средство было безуспѣшно; ибо никто изъ Священнослужителей не хотѣлъ разстаться съ Москвою, говоря съ Іовомъ: „аще благая пріяхомъ отъ руки Господни, злыхъ ли не стерпимъ?“ Впрочемъ а) приписаны и сломаны были церкви, за малоприходствомъ до 1812 года упраздненныя: 1) Василія Кесарійскаго на Тверской, 2) Елисея Пророка на Успенскомъ вражкѣ, 3) Луки Евангелиста на Арбатѣ, 4) Благовѣ-

Digitized by Google

щенская на Ваганьковѣ и 5) Предтеченская у Апраксина дома; б) упразднены послѣ 1812 года и сломаны: 6) Воскресенская у Кузнецкаго моста, 7) Спасская въ Копьяхъ, 8) Воскресенская на Дмитровкѣ, 9) Ильинская на Тверской, 10) Іоанна Милостиваго на Кисловкѣ, 11) Старо-Воскресенская на Остоженкѣ. в) Упразднены, а не сломаны: 12) Вознесенская въ Ипатскомъ переулкѣ, 13) Никольская въ Подкопаяхъ, 14) Апостола Петра веригъ (*), 15) Всехсвятская на Кулишкахъ, 16) Сергіевская въ Крапивкахъ, 17) Никольская на Моховой (**), 18) Никольская на Ваганьковѣ и 19) Всѣхсвятская у стараго каменнаго моста (***). Церковь Апостола Филиппа отдана въ Іерусалимское подворье. Изъ прочихъ 78 церквей, назначенныхъ къ приписке, нѣкоторыя остались при своихъ приходахъ; а другія хотя и были приписаны, но по благочестивому усердію прихожанъ возобновлены и открыты. Сверхъ того, для распространенія Кремлевской площади, сломанъ Николо-Гостунскій соборъ и перенесенъ подъ Ивановскую колокольню, и упразднены и обращены въ приходскія церкви три монастыря, мужескій Крестовоздвиженскій, и женскіе Георгіевскій и Ивановскій. Въ первомъ устроенъ домъ для соборянъ Успенскихъ, во второмъ для соборянъ Благовѣщенскихъ и Архангельскихъ, въ третьемъ для служителей Сѵнодальной Типографіи.

(*) Сломана въ 1843 году.
(**) Сломана въ 1838 году.
(***) Сломана въ 1838 году.

Digitized by Google

Комитетъ, учрежденный въ 1808 году для усовершенствованія духовныхъ училищъ и для начертанія правилъ къ содержанію духовенства, служащаго при церквахъ, сдѣлалъ было предположеніе, чтобы всѣ церкви раздѣлить на 4 класса, съ жалованьемъ на весь причтъ асс. отъ 300 до 1000 руб. Преосвященный Августинъ, вслѣдствіе отношенія къ нему Сѵнодальнаго Оберъ-Прокурора Князя Александра Николаевича Голицына въ Августѣ 1813 года, предначерталъ таковое раздѣленіе церквей на классы въ Московской Епархіи. Въ первомъ классѣ положены Епархіальные соборы Архангельскій, Покровскій и Казанскій, да 22 приходскія церкви; во второмъ Верхоспасскій Соборъ (*), церкви монастырей женскихъ Вознесенскаго, Новодѣвичьяго, Алексѣевскаго, Рождественскаго, да 26 приходскихъ; въ третьемъ церкви монастырей Зачатейскаго, Никитскаго, Страстнаго; ружныя церкви Положенія Ризъ и Рождественская въ Кремлѣ, Іаннуаріевская въ Запасномъ дворцѣ, и Покровская въ Покровскомъ, да приходскихъ 79, въ томъ числѣ и сія Троицкая; въ четвертомъ классѣ 6 приходскихъ церквей, состоящихъ въ отдаленныхъ концахъ города. Церкви, назначенныя къ припискѣ, по классамъ расписаны не были. Но предположеніе сіе въ то время оказалось не удобнымъ къ исполненію.

По учрежденіи въ 1813 году въ Россіи Библейскаго Общества, цѣлію коего было распространеніе книгъ слова Божія, и по открытіи въ томъ

(*) Въ то время состоялъ онъ въ Епархіяльномъ вѣдомствѣ.

Digitized by Google

же году Московскаго отдѣленія сего Общества, Августинъ, по кончинѣ перваго Вице-Президента Николая Николаевича Бантышъ-Каменскаго, заступилъ его мѣсто; и сіе важное учрежденіе, при его ревностномъ попеченіи, принесло весьма многіе плоды. — Въ 1814 году Августа 30 дня, за успѣшное приведеніе духовной части въ порядокъ, Августинъ пожалованъ Архіепископомъ Дмитровскимъ, Троицкой Лавры Архимандритомъ, Членомъ Святѣйшаго Синода и Управляющимъ Московскою Митрополіею. Въ томъ же году Октября 1 дня, онъ открылъ Московскую Духовную Академію въ Троицкой Лаврѣ и потомъ обѣ Семинаріи, Московскую въ Перервинскомъ монастырѣ и Виѳанскую, по новому ихъ образованію. Въ 1816 году Августа 29 дня удостоился получить алмазные знаки ордена Св. Александра Невскаго. Во время пребыванія всей Императорской Фамиліи въ Москвѣ, Архіепископъ Августинъ въ присутствіи Государя Императора и Государынь Императрицъ, иностранныхъ Принцевъ и Министровъ, при великолѣпнѣйшемъ торжествѣ благословилъ и освятилъ, 12 го Октября 1817 года, заложеніе храма Христа Спасителя на Воробьевыхъ горахъ, на мѣстѣ избранномъ самимъ Государемъ, въ благодарность и незабвенную память спасенія Церкви и Державы Россійскія отъ враговъ, какъ предварительно было объявлено о семъ Манифестомъ 25 го Декабря 1813 года. — Въ 1818 году Февраля 19 дня Августинъ изъ Дмитровскаго пожалованъ Архіепископомъ Московскимъ и Коломенскимъ.

Digitized by Google

Заслуживъ благодарное вниманіе Монарха и искреннюю любовь своей паствы, онъ по совершеніи столь великихъ дѣлъ думалъ остатокъ дней своихъ провести въ спокойствіи; но постигшая его болѣзнь, слѣдствіе многихъ его трудовъ, и смерть воззвали его къ покою вѣчному: онъ скончался 1819 года Марта 3 дня 53 лѣтъ отъ рожденія, и положенъ, по его завѣщанію, въ Троицкой Лаврѣ въ Успенскомъ Соборѣ. — Архіепископъ Августинъ имѣлъ умъ проницательный и обогащенный обширными свѣдѣніями; зналъ хорошо языки Греческій, Французскій и частію Еврейскій; Латинскимъ же обладалъ совершенно. Въ управленіи паствы своей являлъ болѣе милосердія, нежели строгости; и проступки подчиненныхъ обличалъ съ жаромъ, какъ Архипастырь, и потомъ съ благосклонною привѣтливостію миловалъ проступившихся, какъ отецъ. — Изъ сочиненій его находятся до 19 поучительныхъ словъ и столько же рѣчей, въ разныя времена говоренныхъ и тогда же печатанныхъ; еще нѣсколько словъ и рѣчей его находятся не напечатанными. —

В. ОЧЕРКЪ ЖИЗНИ ПРОТОІЕРЕЯ СЕЙ ЦЕРКВИ И КАВАЛЕРА ѲЕОДОРА АВКСЕНТЬЕВИЧА МАЛИНОВСКАГО.

(Изъ Синодика же.)

Протоіерей, Благочинный и ордена Св. Анны 2го класса Кавалеръ Ѳеодоръ Авксентьевичь Малиновскій родился при сей же церкви отъ Священника Авксентія. По окончаніи наукъ въ Московской Академіи, при жизни еще отца своего, въ помощь ему, онъ произведенъ во

Digitized by Google

Священника и посвященъ 1760 г. Апрѣля 1 дня Митрополитомъ Тимоѳеемъ, съ назначеніемъ ему пробной проповѣди къ празднику Вознесенія Господня, изъ текста: *се азъ послю обѣтованіе Отца моего на вы.* По смерти отца, чрезъ 5 лѣтъ, онъ заступилъ его мѣсто. Пастырь просвѣщенный и ревностный вскорѣ обратилъ на себя вниманіе Архипастыря. Въ 1773 году онъ уже упоминается Закащикомъ, что нынѣ Благочинный, а въ 1776 году упоминается подъ симъ послѣднимъ наименованіемъ. Въ семъ же году произведенъ онъ въ достоинство Протоіерея Архіепископомъ Платономъ, и былъ потомъ въ разныя времена награжденъ скуфьею, камилавкою и наперснымъ крестомъ. Ревностный служитель храма обогатилъ его великолѣпными украшеніями: расписаніе церкви, богатая ризница, частію сохранившаяся, есть его памятникъ; дорогія съ каменьями серебряныя ризы на нѣкоторыхъ иконахъ сдѣлались добычею врага въ 1812 году. Просвѣщенный пастырь особенное имѣлъ попеченіе о назиданіи паствы своея; его духовныя наставленія, и въ домашней бесѣдѣ, и въ тайнѣ исповѣди, растворяемы были благоразумною снисходительностію, кротостію, терпѣніемъ и искреннею доброжелательностію. Сими-то свойствами пастыря просвѣщеннаго онъ пріобрѣлъ уваженіе не только ввѣренной ему паствы, но и многихъ знаменитыхъ особъ, имѣвшихъ его своимъ духовнымъ наставникомъ. Но великія души въ сей жизни должны подвергнуться испытанію; тоже случилось и съ нимъ. Мрачная клевета низкихъ людей нашла себѣ путь къ Архипастырю; зависть вы-

Digitized by Google

ставила враговъ, и сей достойный пастырь долженъ былъ оставить паству, столь его любившую и столь имъ любимую ; ревностный служитель церкви долженъ былъ оставить храмъ, великолѣпно имъ украшенный, при которомъ онъ родился и былъ воспитанъ, и въ которомъ служилъ слишкомъ 38 лѣтъ. Въ Октябрѣ мѣсяцѣ 1798 года онъ перешелъ въ Пресвитеры въ Благовѣщенскій Соборъ, и потомъ опредѣленъ настоятелемъ церкви Св. Мученицы Татіаны, бывшей въ Московскомъ Университетѣ. Сдѣсь съ тою же ревностію онъ преподавалъ наставленія юношамъ въ говоренныхъ имъ поученіяхъ и въ изъясненіи Воскресныхъ Евангелій. Въ 1809 году, при посѣщеніи Московскаго Университета Государемъ Императоромъ, онъ имѣлъ счастіе привѣтствовать его рѣчью, и вскорѣ потомъ за отличное служеніе Церкви награжденъ былъ Орденомъ Св. Анны 2го класса. Скончался 1811 года Іюля 3 дня 73 лѣтъ и погребенъ на Лазаревомъ кладбищѣ. По кончинѣ его собраны и изданы въ свѣтъ въ 1813 году его *Избранныя поученія юношамъ*, говоренныя имъ въ Университетской церкви, въ одной книгѣ, содержащей 22 назидательныя поученія и одну привѣтственную рѣчь. Но превосходнѣйшее наставленіе преподалъ онъ въ одномъ случаѣ, который въ свое время немногимъ могъ быть извѣстенъ, но который можетъ быть примѣромъ пастырской кротости и смиренія для всѣхъ пастырей и пасомыхъ. Когда онъ находился при Университетской церкви, будучи уже въ преклонныхъ лѣтахъ, то двое молодыхъ людей изъ

Digitized by Google

Студентовъ согласились испытать своего наставника, и дерзостные избрали для сего время исповѣди. Приходитъ одинъ, и когда служитель Божій по нѣкоторыхъ вопросахъ спросилъ его: не осуждалъ ли Священниковъ? — Тотъ отвѣчаетъ: осуждалъ. — Замѣтивъ сію его готовность, служитель Божій еще вопрошаетъ его: кого же ты осуждалъ? Тотъ съ дерзостію отвѣчаетъ: васъ. — Христіанскій наставникъ кротко спрашиваетъ: за что же ты осуждалъ меня? Тотъ съ тою же дерзостію продолжаетъ: за то, что когда во время служенія въ церкви бываетъ большое собраніе, то вы при великомъ выходѣ протяжно возглашаете: всѣхъ васъ православныхъ Христіанъ да помянетъ Господь Богъ, и проч.; а когда народу мало, то говорите скоро; при чемъ двукратно повторилъ и самыя слова. Наставникъ имѣлъ право съ важностію остановить дерзкаго, или строго обличить буйнаго; нѣтъ, что же послѣдовало? Семидесятилѣтній старецъ, пастырь и учитель повергается на колѣна предъ юношею, и у ногъ его въ слезахъ испрашиваетъ прощенія въ своемъ прегрѣшеніи! Молодой человѣкъ силится его поднять, и пораженный примѣромъ поучительнѣйшаго смиренія, самъ источаетъ обильныя слезы, и пріявши отъ сего живѣйшее наставленіе въ сердце свое, передаетъ оное въ несомнѣнное назиданіе и своему товарищу. — Супруга Ѳеодора Авксентьевича Анна Николаевна скончалась въ 1778 году 34 лѣтъ. — Почтеннѣйшаго Отца достойнѣйшія дѣти: 1й Тайный Совѣтникъ Сенаторъ и Орденовъ Св. Князя Владиміра 2й

Digitized by Google

степени и Св. Анны 1 го класса Кавалеръ Алексѣй Ѳедоровичь (*), 2й Дѣйствительный Статскій Совѣтникъ и Кавалеръ Василій Ѳедоровичь, скончавшійся въ 1814 году, и 3й) Дѣйствительный Статскій Совѣтникъ и Кавалеръ Павелъ Ѳедоровичь, Малиновскіе, и дочери: Параскева, Елисавета и Наталья Ѳедоровны, всѣ въ замужствѣ за Гражданскими Чиновниками, изъ коихъ первая скончалась, а двѣ послѣднія вдовствуютъ. Елисавета была за Надворнымъ Совѣтникомъ Иваномъ Андреевичемъ Полянскимъ, а Наталія за Надворнымъ же Совѣтникомъ и Московскаго Университета Профессоромъ Сохацкимъ.

в) ОТНОШЕНІЕ ГРАФА ОСТЕРМАНА КЪ ПРЕОСВЯЩЕННѢЙШЕМУ МИТРОПОЛИТУ ПЛАТОНУ, СЪ ОТВѢТОМЪ НА ОНОЕ, ОБЪ УЧРЕЖДЕНІИ ИМЪ ГРАФОМЪ ОСТЕРМАНОМЪ ПРИ СЕЙ ЦЕРКВИ БОГАДѢЛЬНИ, И ПОСТАНОВЛЕНІЕ ОБЪ НЕЙ.

Ясне къ Богу Высокопреосвященнѣйшій Владыко!

мнѣ въ Дусѣ Святомъ милостивый и благословенный Отецъ и Архипастырь!

Желая на церковной землѣ моего прихода при церкви Живоначальныя Троицы, что въ Троицкой, построить каменную и желѣзомъ покрытую бога-

(*) Скончался 1840 года Ноября 30 дня, и положенъ въ Воскресенскомъ, именуемомъ Новый Іерусалимъ, монастырѣ.

Digitized by Google

дѣльню, для содержанія тамо на моемъ иждивеніи самыхъ дряхлыхъ, престарѣлыхъ и увѣчныхъ обоего пола людей, сколько тамо помѣстить будетъ можно, со внесеніемъ Императорскаго Московскаго Воспитательнаго Дома въ сохранную казну на вѣчныя времена нужнаго капитала, для употребленія ежегодно изъ прирастаемыхъ на оный капиталъ процентовъ на ихъ содержаніе, — на что всепокорнѣйше испрашиваю Вашего Высокопреосвященства милостиваго дозволенія и Архипастырскаго благословенія, пребывая между тѣмъ и навсегда съ нелицемѣрною преданностію и достодолжнымъ высокопочитаніемъ

Вашего Высокопреосвященства

Милостиваго Государя моего

На подлинномъ подписано: *Всепокорный слуга,*

Графъ Иванъ Остерманъ.

Декабря 22 дня 1804 года,

Москва.

(На прошеніи вверху и на полѣ слѣдующій отвѣтъ начертанъ собственноручно):

Сіятельнѣйшій Графъ Иванъ Андреевичь,

Милостивый Государь!

Намѣреніе Вашего Сіятельства, чтобы при приходской церкви Троицкой на погостѣ устроить каменную богадѣльню, я почитаю дѣломъ богоугоднымъ, и на оное преподаю мое благословеніе. А мѣ-

Bayerische Staatsbibliothek München

Digitized by Google

сто для той богадѣльни я почитаю приличнѣйшимъ означенное мною сими знаками: XX. Почему и можете, Ваше Сіятельство, приступить къ построенію оной богадѣльни, истребовавъ отъ Полиціи надлежащаго утвержденія. Впрочемъ, препосылая благословеніе Божіе, съ истиннымъ почтеніемъ пребываю

Вашего Сіятельства

Милостиваго Государя.

ПОСТАНОВЛЕНІЕ

О БОГАДѢЛЬНѢ КАНЦЛЕРА ГРАФА ИВАНА АНДРЕЕВИЧА ОСТЕРМАНА, УЧРЕЖДЕННОЙ ПРИ ЦЕРКВИ ЖИВОНАЧАЛЬНЫЯ ТРОИЦЫ, ЧТО ВЪ ТРОИЦКОЙ.

Прошлаго 1805 года Маія 4 дня внесено отъ меня Императорскаго Воспитательнаго Дома въ Московскій Опекунскій Совѣтъ на вѣчныя времена собственнаго моего капитала двадцать тысять рублей, изъ приращенія процентовъ въ пользу престарѣлыхъ и увѣчныхъ мужеска десять и женска десять, а обоего пола двадцать человѣкъ, для содержанія которыхъ устроилъ моимъ иждивеніемъ каменную богадѣльню при церкви Живоначальныя Троицы, что въ Троицкой, по совершеніи которой избралъ изъ престарѣлыхъ и бѣдныхъ мужеска и женска половъ по десяти человѣкъ, которыхъ во всю мою жизнь, покуда оная продолжится, и буду снабдѣвать я отъ себя пищею и прочимъ всѣмъ потребнымъ содержаніемъ. По

Digitized by Google

кончинѣ же моей за означенными въ богадѣльнѣ состоящими людьми призрѣніе и снабженіе всѣмъ нужнымъ, равномѣрно и принятіе вновь на мѣсто убылыхъ не моложе 50 лѣтъ, исключая имѣющихъ неизлѣчимыя болѣзни, какъ то ранъ гніющихъ и прилипчивой, и имѣющихъ дѣтей, но природныхъ Россійскихъ, свободныхъ, предпочительно мужескій полъ изъ военнослужащихъ отставныхъ, а изъ женщинъ — солдатскихъ же вдовъ престарѣлыхъ и увѣчныхъ, ищущихъ помощи, имѣть наслѣдникамъ моимъ потомственно вѣчно, обязывая ихъ, чтобы они изъ получаемыхъ въ вѣчныя времена изъ Московскаго Опекунскаго Совѣта на вышеписанный внесенный отъ меня капиталъ двадцать тысячь рублей процентныхъ денегъ, производили въ выдачу на томъ точно основаніи, какъ отъ меня производимо будетъ, по нижеслѣдующему росписанію, а именно:

	Каждогодно.		Чрезъ 2 года.		Чрезъ 3 года.		Чрезъ 4 года	
	Руб.	К.	Руб.	К.	Руб.	К.	Руб.	К.
Мужчинамъ и женщинамъ на пищу производить деньгами каждому лично по два рубли въ мѣсяцъ, а всѣмъ двадцати человѣкамъ	480	—	480	—	480	—	480	—
На одежду, обувь и бѣлье въ годъ.								
Для мужеска пола:								
Рубашекъ двѣ, въ каждую холста по 7 арш., а въ двѣ 14 арш., по 13 коп. ..... 1 р. 82 к.								
Портовъ двое, въ каждые по 3½ ар., 7 арш., по 10 коп..... 70 к.								
Коты кожаные одни..... 1 р.								

Digitized by Google

	Каждогодно.		Чрезъ 2 года.		Чрезъ 3 года.		Чрезъ 4 года	
	Руб.	К.	Руб	К.	Руб	к.	Руб.	К.
Шерстяные Русскіе чулки.. 50 к.								
На два полотенца холстины 3 арш., по 15 коп..... 45 к.								
И того одному..... 4 р. 47 к.								
А десяти мужчинамъ	44	70	44	70	44	70	44	70
Для женска пола:								
Рубашекъ двѣ, въ каждую по 9 арш. 18 арш., по 13 к.... 2 р. 34 к.								
Башмаки кожаные одни ..... 40 к.								
Шерстяные чулки одни ..... 40 к.								
На два полотенца холстины 3 арш., по 15 к..... 45 к								
И того одной..... 3 р. 59 к.								
А десяти женщинамъ.....	55	90	55	90	55	90	55	90
Верхнее платье.								
На два года.								
Одному мужчинѣ на сюртукъ сукна 4 арш., по 1 р..... 4 р.								
Холста на подкладку 5 арш., по 7 коп..... 35 к.								
За шитье и нитки..... 60 к.								
И того одному.... 4 р. 95 к.								
А десяти человѣкамъ	—	—	49	50	—	—	49	50
Одной женщинѣ на шугай съ юбкою, сукна 4 арш., по 1 р..... 4 р.								
Холста на подкладку 5 арш., по 7 коп..... 35 к.								
За шитье и нитки..... 60 к.								
И того одной..... 4 р. 95 к.								
А десяти женщинамъ	—	—	49	50	—	—	49	50
Въ три года.								
Десяти мужчинамъ по тулупу бараньему, каждый по 6 р.....	—	—	—	—	60	—	—	—
Десяти женщинамъ по шубѣ бараньей, каждая по 5 р.....	—	—	—	—	50	—	—	—

Digitized by Google

	Каждогодно.		Чрезъ 2 года.		Чрезъ 3 года.		Чрезъ 4 года	
	Руб.	К.	Руб.	К.	Руб.	К.	Руб.	К.
На постели съ приборомъ какъ для мужчинъ, такъ и для женщинъ.								
На четыре года.								
На одинъ тюфякъ ревендуку 5 арш., по 30 коп.....1 р. 50 к.								
На подушку ревендуку 2 арш., по 30 коп..... 60 к.								
Одѣяло суконное, $2\frac{1}{2}$ арш. сукна по 1 руб..... 2 р. 50 к								
Простынь одѣяльныхъ двѣ, въ три съ половиною полотнища, по 10 арш. въ каждую, 21 арш., по 13 коп..... 2 р. 73 к.								
Простынь постельныхъ двѣ, по $7\frac{1}{2}$ арш., 15 арш., по 13 к.... 1 р. 95 к								
Наволочекъ верхнихъ на подушку двѣ, по $3\frac{1}{2}$ арш., 7 арш., по 13 коп.....91 к.								
И того одному.... 10 р. 19 к.								
А двадцати человѣкамъ.....	—	—	—	—	—	—	203	80
Каждогодно.								
Одной кухаркѣ, которая должна для мущинъ готовить пищу и мыть бѣлье, на собственномъ ея содержаніи пищею, платьемъ и обувью	50	—	50	—	50	—	50	—
На отапливаніе четырехъ печей дровъ однополѣнныхъ по $7\frac{1}{2}$ саж, на каждую, 30 саж., по 5 р....	150	—	150	—	150	—	150	—
На освѣщеніе комнатъ свѣчь сальныхъ по 3 пуда, мужеска и женска поламъ, а обоимъ 6 пудъ, по 6 р. 50 к.....	39	—	39	—	39	—	39	—
На непредвидимые расходы, для мужчинъ и женщинъ.....	50	—	50	—	50	—	50	—
И того.....	819	60	948	60	959	60	1152	40

Digitized by Google

На содержаніе пищей получать изъ Опекунскаго Совѣта по третямъ года, а на прочее въ назначенные сроки, для приращенія такимъ образомъ процентовъ изъ остающагося капитала; а положенную одежду исправлять опредѣленному надзирателю, которому и всѣ прочіе расходы поручены будутъ.

Столъ, или пищу мужчинамъ имѣть въ своей комнатѣ, а женщинамъ въ своей, по собственному каждыхъ согласію вообще, или кто самъ для себя за лучшее признаетъ особливо.

За порядкомъ и чистотою въ комнатахъ наблюдать старшимъ, избраннымъ между мужчинами и женщинами, и нужную для пищи провизію покупать кухаркѣ подъ смотрѣніемъ тѣхъ же избранныхъ, дабы иногда кухарка не воспользовалась присвоеніемъ себѣ изъ опредѣленнаго бѣднымъ содержанія; и тѣ же избранные богадѣльники, въ изготовленіи пищи кухаркѣ должны помогать, особливо женщины и безъ кухарки сами себѣ могутъ приготовлять.

Приходской церкви Священника и церковнаго старосту (которые, я уповаю, по долгу христіанскому не отрекутся принять на себя присмотръ), прошу посѣщеніемъ богадѣленныхъ учащать и за поведеніемъ ихъ и кухарки наблюдать; и буде сверхъ чаянія кто изъ тѣхъ спокойствія ради призванныхъ, или кухарка во время пребыванія своего, — первые, презрѣвъ принятое объ нихъ попеченіе, впадутъ въ нестерпимыя слабости, или, не будучи довольны

Digitized by Google

опредѣленнымъ мною содержаніемъ, самовольно станутъ отлучаться просить милостыню: ибо таковыя отлучки имѣть совсѣмъ имъ возбраняется, тѣмъ паче, что и для удовлетворенія ихъ нуждъ кухарка съ избранными богадѣленными назначена; — а послѣдняя не соблюдетъ долгу своего обязательства, и по сдѣланному увѣщанію найдутся неисправленными, о тѣхъ извѣщать наслѣдниковъ моихъ и тѣхъ, кому отъ нихъ надзираніе имѣть поручено будетъ, для удаленія неисправившихся отъ общежитія и о принятіи на мѣста ихъ другихъ.

И ежели такихъ къ помѣщенію на мѣста убылыхъ въ скоромъ времени не поступитъ, то остающуюся на часть ихъ сумму хранить особо опредѣленному отъ наслѣдниковъ моихъ смотрителю. А чтобы остатокъ сей всегда могъ быть видѣнъ, для того имѣть за шнуромъ и печатью книгу, въ которую записывать выдачу денегъ каждому, съ котораго и по которое число, а при концѣ года показать весь остатокъ денегъ отъ неполнаго комплекта людей. И ежели въ продолженіи времени остаточной отъ вышеписаннаго неполнаго комплекта людей и прочихъ расходовъ суммы въ наличности будетъ сто рублей; тогда оные, ни мало не удерживая у себя, вносить въ Московскій Опекунскій Совѣтъ изъ приращенія процентовъ, для употребленія тѣхъ процентовъ, а иногда и всей остаточной суммы на починку и поправку могущихъ быть въ богадѣльнѣ ветхостей.

Въ случаѣ же той богадѣльни большихъ ветхостей, требующихъ на починку знатной суммы, или, отъ че-

Digitized by Google

го Боже сохрани! сгоритъ, то и вновь построенія всего погорѣвшаго, обязую исполнять наслѣдниковъ моихъ изъ оставленнаго имъ отъ меня изобильнаго наслѣдства, чтобы сіе завѣщаніе на вѣчныя времена сохраняемо было.

А дабы наслѣдники мои потомственно вѣчно исполняли въ точности все вышеизъясненное мое постановленіе, о томъ во внесенномъ отъ меня прошлаго 1805 года Ноября 6 го дня въ Московскій Опекунскій Совѣтъ при объявленіи таковомъ же постановленіи объяснено.

Сіе постановленіе должно храниться въ приходской церкви Живоначальныя Троицы, что въ Троицкой, потомственно, вѣчно, которое собственноручно я подписалъ и печать герба моего приложилъ.

На подлинномъ подписано:

Канцлеръ Графъ Иванъ Остерманъ.

Сентября 6 го дня 1806 года,
Въ Москвѣ.

Честнѣйшій Іерей Егоръ Семеновичь!

Прилагая при семъ для храненія на вѣчныя времена въ церкви Живоначальныя Троицы, что въ Троицкой, паствѣ вашей ввѣренной, Постановленіе мое о богадѣльнѣ, при означенной церкви отъ меня учрежденной, изъ котораго вы усмотрите, что

Digitized by Google

я васъ прошу о частомъ посѣщеніи избранныхъ богадѣленныхъ людей и о наблюденіи за ихъ поведеніемъ, какъ въ томъ моемъ Постановленіи изображено; во исполненіи чего совершенно на васъ полагаюсь; за труды ваши опредѣляю вамъ и намѣстникамъ вашимъ ежегодно по двадцати пяти рублей, которыхъ вы и намѣстники ваши отъ меня и отъ наслѣдниковъ моихъ ежегодно получать имѣете. Впрочемъ въ ожиданіи вашего о полученіи сего письма и о исполненіи по оному отвѣта, съ истиннымъ доброжелательствомъ къ вамъ навсегда пребуду готовымъ слугою.

На подлинномъ подписано:

Графъ Иванъ Остерманъ.

Сентября 6го дня 1806 года,
Москва.

Прибавленіе къ учрежденію моему, хранящемуся въ приходской церкви Живоначальныя Троицы, что въ Троицкой, о содержаніи въ устроеніой при оной церкви богадѣльнѣ бѣдныхъ, не имѣющихъ призрѣнія людей, мужеска десяти и женска десяти человѣкъ, подписанному мною Сентября 6го дня 1806 года.

Означеннымъ учрежденіемъ моимъ между прочимъ опредѣлилъ я на содержаніе тѣхъ бѣдныхъ пищею производить въ выдачу по два рубли въ мѣсяцъ на каждаго человѣка; но какъ по усмотрѣнію

Digitized by Google

моему время отъ времени всякія нужныя въ жизни вещи, а особливо харчевой припасъ становится дороже; а потому тѣхъ опредѣленныхъ мною на содержаніе пищею по два рубли въ мѣсяцъ на человѣка я почитаю недостаточнымъ; въ разсужденіи чего и чтобы означенные призрѣнные въ богадѣльнѣ въ пропитаніи себя не претерпѣвали недостатка, сверхъ вышеписанныхъ производимыхъ по два рубли въ мѣсяцъ, опредѣляю еще муки ржаной по одному четверику на каждаго человѣка въ мѣсяцъ, съ тѣмъ, чтобы такая выдача производима была имъ на вѣчныя времена и по кончинѣ моей отъ наслѣдниковъ моихъ, изъ процентовъ пріобрѣтаемыхъ на внесенный отъ меня въ Московскій Опекунскій Совѣтъ капиталъ двадцать тысячь рублей, которыхъ процентовъ, яко въ жизнь мою не получаемыхъ и на оные проценты накопляемыхъ процентовъ же, для того производства довольно будетъ достаточно.

На подлинномъ подписано:
Канцлеръ Графъ Иванъ Остерманъ.

Апрѣля 8 го дня 1807 года,
Въ Москвѣ.

Священный Іерей Иванъ Степановичь!

Его Сіятельство Графъ Александръ Ивановичь Остерманъ, при отъѣздѣ своемъ за границу, поручилъ мнѣ Васъ увѣдомить, что онъ къ получаемымъ Ва-

Digitized by Google

ми двадцати пяти рублямъ еще прибавляетъ на весь причтъ церковный по сту рублей въ годъ, прося Васъ, чтобы Вы исправляли всѣ требы богадѣльнымъ, содержащимся на коштѣ его, состоящей при церкви Живоначальныя Троицы, что именуется въ Троицкой; деньги же сіи имѣете получать изъ домовой его конторы при началѣ года, всѣ впередъ.

Съ истиннымъ моимъ почтеніемъ всегда пребуду

Вашъ покорный слуга

На подлинномъ подписано:

Александръ Рукинъ.

Ноября 1 го дня,
1820 года.

г) УКАЗЪ И КОПІЯ СЪ ДАННОЙ НА ВЛАДѢНІЕ ЛАВКОЮ ВЪ ГОРОДСКОЙ ЧАСТИ.

No Указа 1347.

Указъ Ея Императорскаго Величества Самодержицы Всероссійскія изъ Московской Духовной Консисторіи Срѣтенскаго сорока Благочинному церкви Живоначальныя Троицы, что въ Троицкой, Протопопу Ѳедору Авксентьеву съ причетниками. По Ея Императорскаго Величества Указу, съ конфирмаціи Святѣйшаго Правительствующаго Сунода Члена Преосвященнѣйшаго Платона, Архіепископа Московскаго и Калужскаго и Свято-Троицкія Сергіевы Лавры

Digitized by Google

Священно-Архимандрита, въ Московской Духовной Консисторіи опредѣлено: имѣвшуюся у тебя Протопопа на данную Государственной вотчинной коллегіи отъ Секретаря Семена Леонтьева сына Гостѣева ко оной Троицкой церкви бывшему тогда при оной церкви Священнику Авксентію Филипову и по немъ другимъ Священникамъ, умершей жены его Наталіи Матѳѣевой родовую ея въ Китаѣ городѣ въ Овощномъ ряду полулавку, для поминовенія ея, Данную отъ тебя Протопопа истребовать въ Консисторію, которая по истребованіи оказалась писанная хотя и на листу, но пополамъ вдоль разодрана, и первые полулиста, на которой оная писана, подлита, отъ чего и желтыя пятна; а притомъ поперекъ по срединѣ съ обѣихъ сторонъ, а болѣе съ начальной, такъ что нѣкоторыхъ и словъ не можно видѣть, чуть не совсѣмъ, а снизу болѣе вершка, по срединѣжъ отъ ветхости разодралась; а вторые полулиста, на коемъ только одной Вотчинной Коллегіи Канцеляриста Димитрія Козмина написано засвидѣтельствованіе, передрано на четверо, съ подмоченными жъ желтыми пятнами, которую ветхую Данную для храненія въ подлежащемъ, дабы утратиться не могла, мѣстѣ, отослать (и отослана) въ Архивъ, а тебѣ Протопопу съ причтомъ, списавъ съ оной Данной копію отослать за скрѣпою Секретарскою для храненія въ ризницѣ, при Указѣ, которая при семъ и послана. Іюня 7 го дня 1782 г. Срѣтенскій Протоіерей Іоаннъ. Секретарь Сергѣй Вашняковъ. Канцеляристъ Димитрій Никитинъ.

Digitized by Google

Копія.

Лѣта 1756 года Марта 1 го дня Государственной Вотчинной Коллегіи Секретарь Семенъ Леонтьевъ сынъ Гостѣевъ, да церкви Знаменія Пресвятыя Богородицы, что за Петровскими вороты, Діаконъ Никита Петровъ, по завѣщанію моей Семеновой покойной жены и моей Никитиной двоюродной сестры Натальи Матѳѣевны Антонова, отдали мы Семенъ и Никита вѣчно и бесповоротно на содержаніе раннія литургіи, чтобъ была служба неотмѣнно, въ церкви Живоначальныя Троицы, что въ Троицкой, нынѣ и впредь повсягодно, въ смотрѣніе и содержаніе нынѣ правящему Священнику отцу ея Натальину духовному Авксентію Филипову и по немъ Священникамъ, кто будетъ при означенной Троицкой церкви, крѣпостную ея Натальи Матѳѣевны родовую въ Китаѣ городѣ, въ Овощномъ ряду, отъ Ильинскаго крестца въ первомъ прислѣ полулавку каменную, лицемъ къ Кремлю городу, въ межахъ по одну сторону Лейбъ-гвардіи Семеновскаго полку гранодера Аѳанасья Петрова, а по другую сторону лавка первой гильдіи купца Ивана Аврамова, сына Филонова, въ которой нынѣ сидитъ по поручной записи торгуетъ второй гильдіи Садовой большой слободы купецъ Григорій Михаиловъ сынъ Лабкановъ изъ найму, и платитъ по тридцати рублевъ въ годъ, да положенныхъ съ той полулавки въ Московскій Магистратъ оброчныхъ денегъ по три рубли по двадцати пяти копѣекъ на годъ, платитъ онъ же Лабкановъ. И ны-

Digitized by Google

нѣ съ тоя ея Натальи Матѳѣевны полулавки наемные съ Марта мѣсяца сего 1756 года, съ онаго наемщика по записи его, и впредь кто будетъ изъ найму содержать, и брать означенныя церкви Троицкія ему Священнику Авксентію Филипову съ оныя полулавки наемныя деньги, и употреблять на содержаніе на раннюю литургію, для поминовенія ея Натальи Матѳѣевны и родителей ея по данной таблицѣ и по написанію въ Синодикъ, подъ смотрѣніемъ Священника вѣчно и незабвенно. А никому тое вкладную полулавку не продать и не заложить; и на тое полулавку прежнюю крѣпость, которая писана въ 204 году Іюля въ 30 день на имя бабки ея Натальи Матѳѣевны по матери, вдовы Екатерины Никитиной дочери купца Ермолаевской жены Козмина, также и платежныя отписи отдали мы Семенъ Гостѣевъ и Никита Петровъ означенныя Троицкія Церкви Священнику Авксентію Филипову для владѣнія, и на тое полулавку и на прежнюю крѣпость дали мы сію Данную за своими руками при нижеподписавшихся свидѣтеляхъ. — У подлинной приложены ру́ки тако: Къ сей Данной Государственной Вотчинной Коллегіи Секретарь Семенъ Леонтьевъ сынъ Гостѣевъ руку приложилъ. Къ сей Данной Діаконъ Никита Петровъ руку приложилъ. Къ сей данной Капитанъ Марка Никифоровъ сынъ Хвостовъ во свидѣтельство подписуюсь. При сей Данной Вотчинной Коллегіи Канцеляристъ Дмитрій Козминъ сынъ Козминъ во свидѣтельство подписуюсь. Да въ той же подлинной Данной на полѣ около вышесенныхъ

Digitized by Google

рѣчей написано: засвидѣтельствовалъ Главнаго Коммиссаріата Канцелярист Иванъ Петровъ. — Съ подлинною читалъ Канцелярист Дмитрій Никитинъ.

д) Опытъ положенія о призрѣніи бѣдныхъ и нищихъ во время чрезвычайной нужды.

(Взалкахся, и дасте ми ясти.)

1) Поелику наблюденія надъ ходомъ открывшейся въ Москвѣ повальной болѣзни показываютъ, что ей особенно подвергаются люди, имѣющіе недостатокъ въ здоровой пищѣ, теплой и чистой одеждѣ и опрятномъ жилищѣ: то изъ сего происходитъ для обывателей особенная обязанность, въ настоящее время вспомоществовать бѣднымъ и нищимъ въ означенныхъ потребностяхъ, во первыхъ по человѣколюбію къ нуждающимся, для сохраненія ихъ, во вторыхъ, по предосторожности противъ распространенія и усиленія болѣзни, и слѣдственно для сохраненія самихъ себя.

2) Какъ обнять таковымъ попеченіемъ городъ столь обширный и многолюдный очевидно не удобно: то нужны отдѣльныя временныя заведенія для призрѣнія бѣдныхъ, которыя бы впрочемъ присоединялись къ общему средоточію; и въ числѣ таковыхъ желательно, чтобы сдѣланы были опыты *Приходскаго временнаго попечительства о бѣдныхъ и нищихъ.*

Digitized by Google

3) Приходское попечительство могутъ составить Священникъ, Діаконъ, Церковный Староста и нѣсколько усердствующихъ изъ прихожанъ.

4) Попечительство чрезъ своихъ членовъ внушаетъ прихожанамъ, что подаянія бѣднымъ въ руки, часто употребляемыя не на добро, съ большею надеждою пользы обратить можно на общее призрѣніе бѣдныхъ чрезъ Попечительство, и принимаетъ приношенія на сей предметъ.

5) Оно собираетъ чрезъ своихъ членовъ, при пособіи мѣстной Полиціи, точныя свѣдѣнія о всѣхъ бѣдныхъ и нищихъ въ приходѣ, раздѣляя тщательно сіи два разряда: бѣдныхъ, живущихъ трудомъ, но нуждающихся по обстоятельствамъ, и нищихъ, живущихъ подаяніемъ.

6) Того и другаго разряда людей сдѣлать въ приходѣ именный списокъ, съ означеніемъ, кто нуждается въ пищѣ, и кто сверхъ того въ одеждѣ, и кто въ жилищѣ.

7) Прежде всего приступить къ вспоможенію пищею.

8) Для сего избрать одного, или двухъ нищепитателей. Для перваго опыта можно употребить Діакона.

9) Нищепитатель получаетъ отъ Попечительства деньги и употребляетъ съ запискою и отчетомъ, подъ руководствомъ Попечительства.

Digitized by Google

10) Въ церковной богадѣльнѣ, или въ другомъ удобномъ мѣстѣ учредить столовое заведеніе для бѣдныхъ и нищихъ, подъ смотрѣніемъ нищепитателя.

11) Признанные нуждающимися могутъ получать билеты для посѣщенія сего заведенія, въ 11 часовъ утра за обѣдъ и въ 6 часовъ вечера за ужинъ.

12) Предлагать пищу простую, сытную и здоровую.

13) Бѣднымъ честнаго поведенія, живущимъ семействами, можно, вмѣсто приглашенія ихъ за столъ, отпускать въ домы говядину на щи и тому подобное, по числу лицъ. Но деньгами никому не давать.

14) Нищій, принятый на пропитаніе Попечительства, обязанъ не ходить по домамъ для прошенія милостыни, какъ потому, что не имѣетъ уже нужды, такъ и въ предосторожность, чтобы входя въ домы, гдѣ есть больные, не разносили болѣзнь въ другіе.

15) Нищій пропитываемый, но не перестающій ходить по домамъ, или замѣченный въ невоздержаніи и піянствѣ, предоставляется мѣстной полиціи для препровожденія въ средоточное, отъ Правительства учрежденное мѣсто, гдѣ нищіе содержатся въ оцѣпленномъ домѣ.

16) По учрежденіи пропитанія бѣдныхъ и нищихъ, приступить къ вспоможенію имъ въ одеждѣ и удобствахъ жилища.

Digitized by Google

17) Одежду и бѣлье давать только необходимыя и простыя. Если одежда бѣднаго способна къ починкѣ, дать ему одежду отъ Попечительства на время починки, а потомъ размѣняться.

18) Тѣхъ, у которыхъ жилища сыры отъ худаго отопленія, снабжать дровами.

19) Имѣющихъ совершенный недостатокъ въ жилищѣ помѣщать на время при нищепитательницѣ, или найти для нихъ домъ убѣжища.

20) Дополненіе и дальнѣйшее приспособленіе сихъ правилъ укажетъ опытъ.

21) Смотря по мѣстнымъ обстоятельствамъ и способамъ, Приходское попечительство можетъ распространить свои дѣйствія на бѣдныхъ сосѣдственныхъ приходовъ, или преобразоваться въ попечительство соединенныхъ приходовъ, по согласію причтовъ и усердствующихъ изъ прихожанъ, съ наблюденіемъ, чтобы цѣль благотворенія достигаема была какъ можно вѣрнѣе и безпрепятственнѣе. — Октября 17 дня 1830 года.

На первый опытъ сего учрежденія предлагается 1000 рублей.

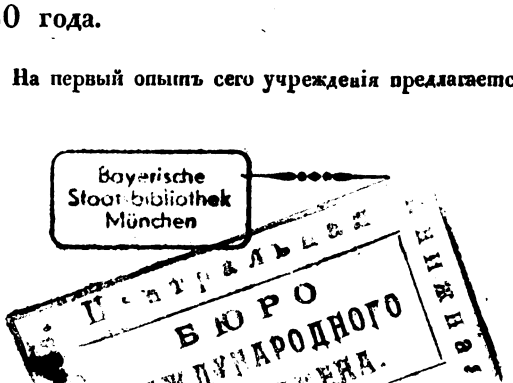
Bayerische Staatsbibliothek München
БЮРО МЕЖДУНАРОДНОГО

Digitized by Google

Исключено
Из В-ки Г. И. М.
в
Семенный
Фонд.

Digitized by Google

Digitized by Google

Digitized by Google

Digitized by Google

Digitized by Google